

令和4年度 一般会計決算の概要

1. 決算規模 8ページ「令和4年度 決算概要」参照

予算現額（最終予算額）51,040,370,671円に対して、

- ① 歳入は、予算現額の95.5%、調定額 49,386,982,351円の98.7%にあたる48,768,707,012円となり、前年度と比較して608,764,210円、1.2%の減となった。
- ② 歳出は、予算現額の91.5%にあたる46,698,934,360円となり、前年度と比較して219,378,852円、0.5%の増となった。

2. 収 支

歳入歳出差引額は2,069,772,652円となり、そのうち翌年度への事業繰越財源123,979,790円を差し引いた、実質収支額は1,945,792,862円の黒字となった。また、前年度純繰越金2,522,906,703円を差し引いた単年度収支は577,113,841円の赤字となった。

(1) 決算収支の推移

(単位：千円)

年度	H29	H30	R1	R2	R3	R4
実質収支額	129,016	257,804	381,232	1,220,785	2,522,907	1,945,793
単年度収支	△840,767	128,788	123,428	839,553	1,302,123	△577,114

(2) 令和4年度 決算収支の状況

(単位：千円、%)

区 分		① R4年度	② R3年度	③増減額(①-②)	増減率(③/②)
最終予算現額	A	51,040,371	52,414,689	△1,374,318	△2.6%
歳入決算額	B	48,768,707	49,377,471	△608,764	△1.2%
歳出決算額	C	46,698,934	46,479,556	219,378	0.5%
収支差引額 (B-C)	D	2,069,773	2,897,916	△828,143	△28.6%
翌年度への繰越額	E	484,486	1,715,121	△1,230,635	△71.8%
うち繰越財源	F	123,980	375,009	△251,029	△66.9%
実質収支額 (D-F)		1,945,793	2,522,907	△577,114	△22.9%
単年度収支		△577,114	1,302,123	△1,879,237	△144.3%
歳出予算 執行率	C/A	91.5%	88.7%		
	(C+E)/A	92.4%	91.9%		

※表示未満単位を四捨五入しているため表内計算と一致しない場合がある

3. 歳入 5ページ「款別歳入決算額内訳表」参照

- ① 市税は、市民税、固定資産税、都市計画税等、すべての項目が前年度を上回ったため、前年度に比べて370,565千円、2.3%の増であった。
- ② 地方交付税は、基準財政需要額、基準財政収入額ともに前年度を上回ったが、基準財政需要額の増加が、基準財政収入額の増加を上回ったため、前年度に比べて78,738千円、1.1%の増となった。また、臨時財政対策債は、前年度に比べて1,354,900千円、72.0%の減となったため、地方交付税と臨時財政対策債をあわせた実質的な地方交付税は1,276,162千円、14.4%の減となった。
- ③ 国庫支出金は、新型コロナウイルス感染症対応地方創生臨時交付金、障害者自立支援事業費等負担金等が増額となったが、住民税非課税世帯等臨時特別給付金事業費補助金、子育て世帯等臨時特別支援事業費補助金等が減額となったため、前年度に比べて1,853,870千円、15.6%の減となった。
- ④ 繰入金は、退職手当基金等からの繰入額が減額となったが、減債基金、公共施設整備基金等からの繰入額が増額となったため、前年度に比べて202,084千円、47.6%の増となった。
- ⑤ 市債は、住環境整備事業債等が増額となったが、臨時財政対策債、道路整備事業債、橋りょう整備事業債等が減額となったため、前年度に比べて1,535,600千円、65.7%の減となった。

(1) 主な歳入の状況

(単位:千円、%)

区 分	① R4年度	② R3年度	③増減額(①-②)	増減率(③/②)
市 税	16,139,600	15,769,035	370,565	2.3%
地方譲与税	266,061	264,569	1,492	0.6%
地方交付税	7,029,062	6,950,324	78,738	1.1%
国庫支出金	10,015,088	11,868,958	△ 1,853,870	△15.6%
繰 入 金	627,066	424,982	202,084	47.6%
市 債	802,200	2,337,800	△ 1,535,600	△65.7%
そ の 他	13,889,630	11,761,803	2,127,827	18.1%
歳入合計	48,768,707	49,377,471	△ 608,764	△1.2%

(2) 一般会計 市債残高の推移

(単位:千円)

年度	H29	H30	R1	R2	R3	R4
年度末残高	37,853,491	37,343,348	36,517,835	36,322,763	35,193,627	32,130,583
人口1人当たり	308	306	300	300	293	269

4. 歳 出 6 ページ「款別歳出決算額内訳表」、7 ページ「性質別歳出内訳表」参照

① 義務的経費

- 人件費は、退職手当等が減額となったため、前年度に比べて847,848千円、9.8%の減となった。
- 扶助費は、介護・訓練等給付費、生活保護費等が増額となったが、子育て世帯への臨時特別給付金等が減額となったため、前年度に比べて1,357,856千円、10.0%の減となった。
- 公債費は、長期債元金償還金、長期債利子が減額となったが、長期債繰上償還金が増額となったため、前年度に比べて366,962千円、10.2%の増となった。

② 普通建設事業費は、大久保ふれあいセンター耐震化・長寿命化事業、用地購入事業等が増額となったため、前年度に比べて294,998千円、12.7%の増となった。

③ その他の経費については、物件費、補助費等、積立金等が増額となったため、前年度に比べて1,763,122千円、9.6%の増となった。

▼ 主な歳出（性質別）の状況

(単位:千円、%)

区 分	① R4年度	② R3年度	③増減額(①-②)	増減率(③/②)
① 義務的経費	23,981,160	25,819,902	△ 1,838,742	△7.1%
人 件 費	7,845,588	8,693,436	△ 847,848	△9.8%
扶 助 費	12,162,056	13,519,912	△ 1,357,856	△10.0%
公 債 費	3,973,516	3,606,554	366,962	10.2%
元利償還金	3,973,516	3,606,554	366,962	10.2%
一時借入金利子	0	0	0	—
② 普通建設事業費	2,611,747	2,316,749	294,998	12.7%
大久保ふれあいセンター耐震化・長寿命化事業	323,983	14,523	309,460	2130.8%
道路新設改良事業	312,236	468,122	△ 155,886	△33.3%
用地購入事業	266,524	169,735	96,789	57.0%
分庁舎整備事業	243,037	233,520	9,517	4.1%
橋梁整備事業	215,322	312,284	△ 96,962	△31.0%
民間保育所等施設整備事業	183,438	115,833	67,605	58.4%
市営住宅整備事業	178,634	123,267	55,367	44.9%
道路維持事業	111,155	95,043	16,112	17.0%
その他事業	777,418	784,422	△ 7,004	△0.9%
③ その他の経費	20,106,027	18,342,905	1,763,122	9.6%
歳出合計 (①+②+③)	46,698,934	46,479,556	219,378	0.5%

5. 財政指標（普通会計）と健全化判断比率等 9ページ「令和4年度 決算総括表」参照

(1) 財政指標（普通会計）

- ① 実質収支比率は、前年度の10.0%から7.9%となり、2.1ポイント悪化した。
- ② 経常収支比率は、前年度の89.9%から91.4%となり、1.5ポイント悪化した。
- ③ 公債費負担比率は、前年度の11.4%から12.0%となり、0.6ポイント悪化した。

▼ 主な財政指標の推移

(単位：%)

区 分	R 2年度	R 3年度	R 4年度
実質収支比率	5.0	10.0	7.9
経常収支比率	95.5	89.9	91.4
(参考値)	(101.4)	(96.9)	(93.3)
公債費負担比率	12.1	11.4	12.0

※ 経常収支比率の参考値は、減収補填債(特例分)、猶予特例債及び臨時規程対策債を経常一般財源等から除いた率

(2) 健全化判断比率等

- ① 実質赤字比率は、実質赤字額は生じていない。
- ② 連結実質赤字比率は、連結実質赤字額は生じていない。
- ③ 実質公債費比率の3か年平均は、3.3%である。(R3は3.0%)
- ④ 将来負担比率は、27.0%である。(R3は38.3%)
- ⑤ 上水道事業における資金不足比率は、資金不足額は生じていない。
- ⑥ 下水道事業における資金不足比率は、資金不足額は生じていない。

6. その他

特別会計決算の状況 8ページ「令和4年度 決算概要」参照

普通会計決算の状況 9ページ「令和4年度 決算総括表」参照

款別歳入決算額内訳表

(単位:円)

科目	年度	予算現額	調定額	収入済額	不納込損額	収入困済額	予算現額と 収入済額と の比較	収入割合(%)		
								予算対	調定対	構成比
市税	(R3)	15,166,772,000	16,247,329,312	15,769,034,640	49,929,465	428,365,207	602,262,640	104.0	97.1	31.9
	R4	15,887,330,000	16,555,146,952	16,139,600,362	37,152,953	378,393,637	252,270,362	101.6	97.5	33.1
地方譲与税	(R3)	246,700,000	264,569,000	264,569,000			17,869,000	107.2	100.0	0.5
	R4	272,800,000	266,061,000	266,061,000			△ 6,739,000	97.5	100.0	0.5
利子割交付金	(R3)	23,000,000	14,023,000	14,023,000			△ 8,977,000	61.0	100.0	0.0
	R4	15,400,000	8,303,000	8,303,000			△ 7,097,000	53.9	100.0	0.0
配当割交付金	(R3)	127,600,000	190,449,000	190,449,000			62,849,000	149.3	100.0	0.4
	R4	185,500,000	176,432,000	176,432,000			△ 9,068,000	95.1	100.0	0.4
株式等譲渡 所得割交付金	(R3)	144,300,000	217,979,000	217,979,000			73,679,000	151.1	100.0	0.4
	R4	201,400,000	123,850,000	123,850,000			△ 77,550,000	61.5	100.0	0.3
法人事業税 交付金	(R3)	121,600,000	153,053,000	153,053,000			31,453,000	125.9	100.0	0.3
	R4	144,700,000	169,772,000	169,772,000			25,072,000	117.3	100.0	0.3
地方消費税 交付金	(R3)	2,370,300,000	2,639,825,000	2,639,825,000			269,525,000	111.4	100.0	5.3
	R4	2,520,800,000	2,734,298,000	2,734,298,000			213,498,000	108.5	100.0	5.6
環境性能割 交付金	(R3)	32,600,000	26,579,000	26,579,000			△ 6,021,000	81.5	100.0	0.1
	R4	35,000,000	37,477,000	37,477,000			2,477,000	107.1	100.0	0.1
地方特例 交付金	(R3)	212,700,000	199,290,000	199,290,000			△ 13,410,000	93.7	100.0	0.4
	R4	134,800,000	126,964,000	126,964,000			△ 7,836,000	94.2	100.0	0.3
地方交付税	(R3)	6,355,099,000	6,950,324,000	6,950,324,000			595,225,000	109.4	100.0	14.1
	R4	6,437,300,000	7,029,062,000	7,029,062,000			591,762,000	109.2	100.0	14.5
交通安全対策 特別交付金	(R3)	15,100,000	14,580,000	14,580,000			△ 520,000	96.6	100.0	0.0
	R4	15,500,000	13,921,000	13,921,000			△ 1,579,000	89.8	100.0	0.0
分担金及び 負担金	(R3)	265,378,000	274,656,554	272,548,574	678,500	1,429,480	7,170,574	102.7	99.2	0.6
	R4	275,192,000	270,602,841	268,011,631	252,000	2,339,210	△ 7,180,369	97.4	99.0	0.5
使用料及び 手数料	(R3)	1,238,085,000	1,137,608,671	1,038,806,148	9,796,280	89,006,243	△ 199,278,852	83.9	91.3	2.1
	R4	1,085,464,000	1,196,915,024	1,114,088,541	1,933,600	80,892,883	28,624,541	102.6	93.1	2.3
国庫支出金	(R3)	13,327,173,135	11,868,958,051	11,868,958,054			△ 1,458,215,081	89.1	100.0	24.0
	R4	11,393,684,660	10,015,087,743	10,015,087,743			△ 1,378,596,917	87.9	100.0	20.5
県支出金	(R3)	3,481,956,000	3,313,869,824	3,313,869,824			△ 168,086,176	95.2	100.0	6.7
	R4	3,741,500,000	3,343,258,013	3,343,258,013			△ 398,241,987	89.4	100.0	6.9
財産収入	(R3)	353,721,000	322,409,974	322,409,974			△ 31,311,026	91.1	100.0	0.7
	R4	618,681,000	947,990,994	947,990,994			329,309,994	153.2	100.0	1.9
寄附金	(R3)	125,600,000	129,319,650	129,319,650			3,719,650	103.0	100.0	0.3
	R4	163,000,000	132,583,980	132,583,980			△ 30,416,020	81.3	100.0	0.3
繰入金	(R3)	2,343,425,000	424,982,361	424,982,361			△ 1,918,442,639	18.1	100.0	0.9
	R4	1,528,243,000	627,065,995	627,065,995			△ 901,177,005	41.0	100.0	1.3
繰越金	(R3)	1,370,200,115	1,370,200,355	1,370,200,355			240	100.0	100.0	2.8
	R4	2,897,916,011	2,897,915,714	2,897,915,714			△ 297	100.0	100.0	5.9
諸収入	(R3)	1,749,680,000	1,989,977,558	1,858,870,642	8,583,434	122,523,482	109,190,642	106.2	93.4	3.8
	R4	1,728,160,000	1,910,699,181	1,793,388,125	2,126,902	115,184,154	65,228,125	103.8	93.9	3.7
市債	(R3)	3,343,700,000	2,337,800,000	2,337,800,000			△ 1,005,900,000	69.9	100.0	4.7
	R4	1,758,000,000	802,200,000	802,200,000			△ 955,800,000	45.6	100.0	1.6
自動車取得税 交付金	(R3)									
	R4		1,375,914	1,375,914			1,375,914		100.0	0.0
歳入合計	(R3)	52,414,689,250	50,087,783,313	49,377,471,222	68,987,679	641,324,412	△ 3,037,218,028	94.2	98.6	100.0
	R4	51,040,370,671	49,386,982,351	48,768,707,012	41,465,455	576,809,884	△ 2,271,663,659	95.5	98.7	100.0

款別歳出決算額内訳表

(単位:円)

科目	年度	予算現額	執行額	繰越額	不用額	予算現額と 執行額との 比較	執行割合(%)	
							予算対	構成比
議会費	(R3)	325,616,000	300,547,720		25,068,280	25,068,280	92.3	0.7
	R4	334,859,000	302,200,139		32,658,861	32,658,861	90.2	0.7
総務費	(R3)	7,331,401,000	6,590,177,028	50,833,000	690,390,972	741,223,972	89.9	14.2
	R4	7,785,212,000	7,484,935,894	28,007,300	272,268,806	300,276,106	96.1	16.0
民生費	(R3)	22,614,202,000	20,000,741,329	506,429,818	2,107,030,853	2,613,460,671	88.4	43.0
	R4	21,166,870,818	19,214,117,501	2,945,989	1,949,807,328	1,952,753,317	90.8	41.1
衛生費	(R3)	5,174,061,000	4,728,482,823		445,578,177	445,578,177	91.4	10.2
	R4	5,469,450,000	4,704,354,295	39,773,000	725,322,705	765,095,705	86.0	10.1
労働費	(R3)	74,365,000	65,131,082		9,233,918	9,233,918	87.6	0.1
	R4	41,319,000	36,048,087		5,270,913	5,270,913	87.2	0.1
農業費	(R3)	212,375,000	174,041,490	9,089,600	29,243,910	38,333,510	82.0	0.4
	R4	394,518,600	193,836,022	158,639,000	42,043,578	200,682,578	49.1	0.4
商工費	(R3)	2,778,867,000	1,911,905,994	570,931,179	296,029,827	866,961,006	68.8	4.1
	R4	2,009,173,179	1,916,224,614		92,948,565	92,948,565	95.4	4.1
土木費	(R3)	4,559,492,460	3,998,126,795	389,135,184	172,230,481	561,365,665	87.7	8.6
	R4	4,086,463,184	3,644,538,303	171,950,300	269,974,581	441,924,881	89.2	7.8
消防費	(R3)	1,484,615,000	1,458,081,514	6,084,090	20,449,396	26,533,486	98.2	3.1
	R4	1,509,546,090	1,492,671,949	7,699,540	9,174,601	16,874,141	98.9	3.2
教育費	(R3)	4,192,812,790	3,645,765,871	182,617,800	364,429,119	547,046,919	87.0	7.8
	R4	4,191,852,800	3,736,491,232	75,470,711	379,890,857	455,361,568	89.1	8.0
災害復旧費	(R3)							
	R4							
公債費	(R3)	3,656,882,000	3,606,553,862		50,328,138	50,328,138	98.6	7.8
	R4	4,041,106,000	3,973,516,324		67,589,676	67,589,676	98.3	8.5
予備費	(R3)	10,000,000			10,000,000	10,000,000		
	R4	10,000,000			10,000,000	10,000,000		
歳出合計	(R3)	52,414,689,250	46,479,555,508	1,715,120,671	4,220,013,071	5,935,133,742	88.7	100.0
	R4	51,040,370,671	46,698,934,360	484,485,840	3,856,950,471	4,341,436,311	91.5	100.0

性質別歳出内訳表

(単位:千円・%)

区分		令和4年度		令和3年度		増減額	増減率
		決算額	構成比	決算額	構成比		
人件費		7,845,588	16.8	8,693,436	18.7	△ 847,848	△ 9.8
物件費		7,544,905	16.2	7,180,851	15.4	364,054	5.1
維持補修費		283,145	0.6	327,431	0.7	△ 44,286	△ 13.5
扶助費		12,162,056	26.0	13,519,912	29.1	△ 1,357,856	△ 10.0
補助費等		5,442,871	11.6	4,747,442	10.2	695,429	14.6
公債費		3,973,516	8.5	3,606,554	7.8	366,962	10.2
積立金		1,869,083	4.0	1,235,328	2.7	633,755	51.3
投資及び出資金							
貸付金		873,299	1.9	903,931	1.9	△ 30,632	△ 3.4
繰出金		4,092,724	8.8	3,947,922	8.5	144,802	3.7
普通建設事業費		2,611,747	5.6	2,316,749	5.0	294,998	12.7
内 訳	補助	1,272,135	2.7	914,967	2.0	357,168	39.0
	単独	1,339,612	2.9	1,401,782	3.0	△ 62,170	△ 4.4
災害復旧費							
合計		46,698,934	100.0	46,479,556	100.0	219,378	0.5

令和4年度決算概要

(単位:円・%)

会計区分	予算現額	決算額		歳入歳出差引	翌年度繰越財源	繰越金	前年度純繰越金	単年度収支	執行率	
		歳入	歳出						歳入	歳出
一般会計	51,040,370,671	48,768,707,012	46,698,934,360	2,069,772,652	123,979,790	1,945,792,862	2,522,906,703	△ 577,113,841	95.5	(92.4)
特別会計	13,038,403,000	12,966,581,401	12,299,032,140	667,549,261	0	667,549,261	547,587,719	119,961,542	99.4	94.3
	2,163,400,000	2,075,906,731	2,072,513,431	3,393,300	0	3,393,300	3,599,750	△ 206,450	96.0	95.8
	9,544,336,000	9,091,726,989	8,850,357,773	241,369,216	0	241,369,216	288,693,928	△ 47,324,712	95.3	92.7
	4,660,100,000	4,660,203,189	2,527,594,381	2,132,608,808	0	2,132,608,808	2,152,137,157	△ 19,528,349	100.0	54.2
特別会計合計	29,406,239,000	28,794,418,310	25,749,497,725	3,044,920,585	0	3,044,920,585	2,992,018,554	52,902,031	97.9	87.6
合計	80,446,609,671	77,563,125,322	72,448,432,085	5,114,693,237	123,979,790	4,990,713,447	5,514,925,257	△ 524,211,810	96.4	(90.7)

※()内の%は、翌年度への事業繰越を歳出決算に加算に加算した場合を示す。

令和4年度決算総括表

1. 決算の状況(普通会計)

(単位:千円、%)

区 分	令和2年度	令和3年度	令和4年度
歳入総額 A	56,854,300	49,371,557	48,762,664
歳出総額 B	55,484,099	46,473,641	46,692,891
歳入歳出差引額A-B C	1,370,201	2,897,916	2,069,773
翌年度への繰越財源D	149,416	375,009	123,980
実質収支額 C-D	1,220,785	2,522,907	1,945,793
実質収支比率	5.0	10.0	7.9
標準財政規模	24,314,597	25,267,135	24,630,234
財政力指数	0.731	0.692	0.697
3ヶ年平均	0.725	0.714	0.707
経常収支比率	95.5 (101.4)	89.9 (96.9)	91.4 (93.3)
公債費負担比率	12.1	11.4	12.0
地方債年度末現在高	36,322,763	35,193,627	32,130,583

※経常収支比率の()は、減収補填債特例分、猶予特例債及び臨時財政対策債を経常一般財源等から除いた率である。

2. 市町村税収の状況

(単位:千円、%)

区 分	令和2年度	伸び率	令和3年度	伸び率	令和4年度	伸び率
市町村税の総額	15,824,864	△ 0.9	15,769,035	△ 0.4	16,139,600	2.3
歳入割合 %	27.8		31.9		33.1	
現年徴収率 %	98.9		99.3		99.3	

3. 起債の状況(年度末現在高及び人口1人当たり残高)

(単位:千円)

区 分	令和2年度	令和3年度	令和4年度
一般会計	36,322,763 (299,802)	35,193,627 (292,800)	32,130,583 (268,635)
墓園事業特別会計(注)	-	-	-
普通会計計	36,322,763 (299,802)	35,193,627 (292,800)	32,130,583 (268,635)
合計	36,322,763 (299,802)	35,193,627 (292,800)	32,130,583 (268,635)
年度末人口(人)	121,156	120,197	119,607

(注) 令和2年度から墓園事業特別会計は一般会計に編入
 ※ ()は、年度末人口1人当たりの残高(単位:円)である。

4. 基金の状況(年度末現在高)

(単位:千円)

区 分	令和2年度	令和3年度	令和4年度
財政調整基金	2,044,065	2,654,636	3,917,371
減債基金	25,053	558,657	42,152
その他特定目的基金	4,240,089	3,906,805	4,403,148
合計	6,309,207	7,120,098	8,362,671

5. 健全化判断比率

(単位:%)

区 分	令和2年度	令和3年度	令和4年度
実質赤字比率【実数値】	-【△5.02】 (12.13)	-【△9.98】 (12.07)	-【△7.9】 (12.11)
連結実質赤字比率【実数値】	-【△22.76】 (17.13)	-【△28.30】 (17.07)	-【△28.84】 (17.11)
実質公債費比率	2.3	3.8	3.9
3ヶ年平均	3.9 (25.0)	3.0 (25.0)	3.3 (25.0)
将来負担比率	53.1 (350.0)	38.3 (350.0)	27.0 (350.0)
資金不足比率(上水道事業)	-【△118.18】 (20.0)	-【△110.13】 (20.0)	-【△113.05】 (20.0)
資金不足比率(下水道事業)	-【△29.60】 (20.0)	-【△50.24】 (20.0)	-【△76.35】 (20.0)

※()は、早期健全化基準である。



令和4年度 決算の概要

令和4年度一般会計決算

歳出合計 46,698,934千円



歳出内訳

議会費	302,200千円
総務費	7,484,936千円
民生費	19,214,118千円
衛生費	4,704,354千円
労働費	36,048千円
農業費	193,836千円
商工費	1,916,225千円
土木費	3,644,538千円
消防費	1,492,672千円
教育費	3,736,491千円
公債費	3,973,516千円

歳入合計 48,768,707千円

-
- 1 みんなが活躍し、個性輝くまち P 4~
 - 2 みんなが健やかに、支え合って暮らせるまち P10~
 - 3 みんなが安全に、快適な環境で生活できるまち P12~
 - 4 みんなが活力と魅力を生み、賑わいあふれるまち P17~
 - 5 市民とともに「かしはら」をつくる信頼の行政運営 P23~

1 みんなが活躍し、個性輝くまち

2 みんなが健やかに、支え合って暮らせるまち

3 みんなが安全に、快適な環境で生活できるまち

4 みんなが活力と魅力を生み、賑わいあふれるまち

5 市民とともに「かしはら」をつくる信頼の行政運営

保育士等定着支援金

43,060千円 (こども未来課)

事業の概要

待機児童解消に向けた取り組みとして、保育士の確保・定着及び離職防止のために市内私立保育所等に対して、常勤保育士1人当たり月額20,000円を給料に上乗せする補助金を交付しました。

主な事業の効果

区分	対象保育士数	経費
市内私立保育所等 計10園	198人	43,060千円



保育士奨学金返済支援事業補助金

790千円 (こども未来課)

事業の概要

待機児童解消に向けた取り組みとして保育士の確保・定着及び離職防止のために、奨学金を利用して保育士となる資格を取得し、保育士として市内私立保育所等へ就職した方に対して、奨学金を返済するために要した費用の一部を補助金として交付しました。

主な事業の効果

実績として、12名に補助金の交付を行いました。



I

ひとづくり〈活躍〉 みんなが活躍し、個性輝くまち

学習支援事業(校外塾)

1,400千円

(学校教育課)

事業の概要

元校長・園長が、檀原市在住の小学生・中学生・高校生を対象に、きめ細かく個別最適な学習支援を実施しました。

また、「教育何でも相談」では、教育経験豊かな元校長、園長が、児童生徒や保護者の様々な悩み相談に対応しました。

対象者：市内小学生・中学生・高校生

開催日：毎週 土曜日

場所：中央公民館

費用：無料



木育プログラム

2,335千円

(学校教育課)

事業の概要

小学校では、木材や木製品との触れ合いを通じて木材への親しみや理解を深め、人と、木や森との関わりについて主体的に考えられる豊かな心を育むため、モデル校4校において木育プログラムカリキュラムを実施しました。中学校では、次年度に向けてカリキュラムの作成を行いました。

市内小学校モデル校：

香久山小学校・今井小学校・白檀北小学校・白檀南小学校



給食無償化等子育て世帯支援金

191,478千円

(教育総務課)

事業の概要

檀原市立小中学校の2学期の給食費を無償化し、3学期は物価高騰分を支援しました。檀原市立小中学校以外の学校に通学する児童生徒の世帯に対しては檀原市立小中学校の2学期分に相当する支援金を給付しました。



檀原市市学校給食応援団アンバサダー
リュウ（ストリートファイター）

主な事業の効果

物価高騰の影響を受けている子育て世帯を支援することができました。檀原市立小中学校の学校給食においては、保護者負担を増やすことなく充実した内容で提供することができました。



【給食無償化等子育て世帯支援金・支給額】

	檀原市立学校	檀原市立学校以外	合計
対象児童生徒数	8,677名	485名	9,162名
支給額・計	182,125,600円	9,352,340円	191,477,940円

放課後児童健全育成施設整備事業**23,994千円**

(人権・地域教育課)

事業の概要

放課後や長期休業期間における児童の遊び場や生活の場となる放課後児童健全育成施設について、環境面や増加するニーズ等を考慮しながら整備を進めています。その整備にあたっては、小学校や幼稚園の余裕教室を活用するなど計画的に進めています。



(事業の参考となる事項)

放課後児童クラブ改修

・晩成幼稚園の余裕教室を晩成放課後児童クラブの施設とするための改修工事を行い、令和5年1月10日に開所しました。この工事に伴い、定員が67人から、106人(39人増加)となり、今後予想される利用者の増加にも対応が可能となりました。

・今井・真菅放課後児童クラブの整備を行うため、設計業務を委託しました。令和5年度に改修工事を行います。



1 みんなが活躍し、個性輝くまち

2 みんなが健やかに、支え合って暮らせるまち

3 みんなが安全に、快適な環境で生活できるまち

4 みんなが活力と魅力を生み、賑わいあふれるまち

5 市民とともに「かしはら」をつくる信頼の行政運営

大久保ふれあいセンター耐震化及び長寿命化改修工事

318,709千円

(人権政策課 大久保コミュニティセンター)

事業の概要

昭和48年に建設され、地域交流や地域福祉の進展に大きく寄与した大久保ふれあいセンターですが、竣工より50年近く経過し、建物躯体の経年劣化が進行していました。今後も市民の皆様安心して利用いただけるよう、耐震機能を満たした上、長寿命化改修工事を実施しました。

○災害時の指定避難所となっていることから、市民の皆様の命を守る施設として構造耐震指標基準を上回る耐震補強及び長寿命化を行いました。

○障がい者、高齢者等すべての利用者が安全で快適に利用できるよう、エレベーター棟増築工事、1階にオストメイト対応トイレ、2階には授乳やおむつ交換ができる多目的トイレの設置を行いました。

<改修前>



<改修後>



-
- 1 みんなが活躍し、個性輝くまち
 - 2 みんなが健やかに、支え合って暮らせるまち
 - 3 みんなが安全に、快適な環境で生活できるまち**
 - 4 みんなが活力と魅力を生み、賑わいあふれるまち
 - 5 市民とともに「かしはら」をつくる信頼の行政運営

Ⅲ

まちづくり〈安全〉 みんなが安全に、快適な環境で生活できるまち

ごみ分別アプリの提供

528千円 (環境政策課)

事業の概要

ごみ分別方法の検索機能やごみ収集日の通知機能等を備えたスマートフォン用アプリを広く市民に提供し、市民生活の利便向上、ごみの再資源化や減量化の推進を図ります。

ごみ分別アプリ ダウンロード数

	合計	日本語版	外国語版
累計 (令和4年度末時点)	20,730	20,269	461
平成30年度	1,522	1,481	41
令和元年度	4,721	4,573	148
令和2年度	5,127	5,042	85
令和3年度	5,007	4,910	97
令和4年度	4,353	4,263	90

20,000
ダウンロード達成



Ⅲ

まちづくり〈安全〉 みんなが安全に、快適な環境で生活できるまち

一般廃棄物処理施設整備基金の積立て

221,300千円 (環境政策課)

事業の概要

本市の一般廃棄物処理施設が寿命を迎え、令和20(2038)年度には同様の処理機能を備えた新施設が必要となります。そこで、将来の財政負担の軽減のため積立てを行い、建設費の財源確保を図ります。

【クリーンセンターかしはら】

- ・他の自治体からのごみ処理負担金収入
- ・ごみ発電による売電収入

【檀原市浄化センター】

- ・他の自治体からのし尿処理負担金収入

○期 間：令和4年度～令和19年度
(16年間)

○方 法：前年度決算額の2分の1を
毎年度積立て

○目 標：約17億円



クリーンセンターかしはら



リサイクル館かしはら



檀原市浄化センター

Ⅲ

まちづくり〈安全〉 みんなが安全に、快適な環境で生活できるまち

道路新設改良事業(曾我町67号線)

16,017千円 (道路河川課)

事業の概要

近鉄真菅駅南側の住民の方々が駅へ向かうには、交通量の多い道路を通行しなければならない状況が長年の懸案でした。

新たに歩行者や自転車の導線確保を目的に整備を進めました。

主な事業の効果

歩行者や自転車が安全で快適に通行できる道路空間が確保されました。

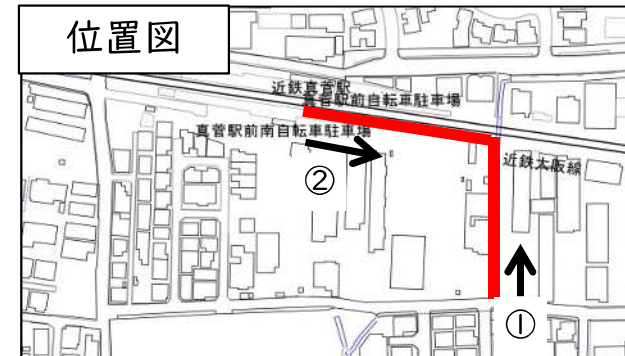

写真①

写真②



整備後

Ⅲ

まちづくり〈安全〉 みんなが安全に、快適な環境で生活できるまち

京奈和自動車道整備事業

48,999千円 (道路河川課)

事業の概要

京奈和自動車道 榎原北IC～榎原高田IC間の未整備区間については、早期供用における整備が進められています。榎原市では、国との協働により、雀堂橋(曾我町)の架け替え工事を進めています。

主な事業の効果

榎原市内のすべての区間が供用開始されますと、国道24号の渋滞緩和や、生活道路への通過交通減少による歩行者の安全確保を図られると共に、物流ネットワークが強化され、企業進出の加速化が期待されます。

(仮称) 榎原JCT完成イメージ



R5.8時点の計画 (今後変更する場合があります。)

雀堂橋の架け替え工事の状況



橋梁下部工事竣工 (R5.8時点)

-
- 1 みんなが活躍し、個性輝くまち
 - 2 みんなが健やかに、支え合って暮らせるまち
 - 3 みんなが安全に、快適な環境で生活できるまち
 - 4 みんなが活力と魅力を生み、賑わいあふれるまち**
 - 5 市民とともに「かしはら」をつくる信頼の行政運営

移住定住の推進

7,271千円 (地域振興課)

事業の概要

ホームページをリニューアルし、仕事の紹介や移住関連助成金情報のほか、本市での暮らしや家族で楽しめるスポットの紹介、先輩移住者インタビューの掲載など様々な面から本市の暮らしやすさなどの魅力をPRしました。また移住に関する補助金を充実させることにより若い世代に移住していただけるように取り組みました。

令和4年度実績

●移住促進コンシェルジュホームページ作成委託料 3,878千円

- ・本市の暮らしやすさなどの魅力を分かりやすく伝えるためにホームページをリニューアル
- ・気軽に移住相談可能なオンライン移住相談の導入

●移住促進コンシェルジュ育成研修委託料 1,599千円

- ・官民が連携し、移住相談窓口においてワンストップ対応ができる移住コンシェルジュの育成

●(新規)結婚新生活支援事業補助金 1,794千円

- ・結婚を機に県外から移住される新婚夫婦が支払った住宅賃貸費用やリフォーム費用、引越し費用(上限30万円)を補助(計6件)



IV

まちづくり〈発展〉 みんなが活力と魅力を生み、賑わいあふれるまち

～ロート製薬presents～U15バスケットボール サマーキャンプ2022in榎原

2,000千円

(スポーツ推進課)



事業の概要

ロート製薬株式会社からの企業版ふるさと納税寄附金を活用し、バスケットボールを通じて地域活性化や健康増進に繋げるため、バンビシャス奈良と協力してU15バスケットボール大会を開催しました。

事業内容

① BリーグU15チームとの交流大会

参加チーム数：9チーム（うち市内2チーム）

試合形式：

1日目 予選リーグ（3チームずつ3組）

2日目 決勝リーグ（各組1位～3位の順位別決勝リーグ実施、最終順位決定）

② バンビシャス奈良のトップ選手との交流

参加チームとトップ選手の3ポイント対決を実施。

トップ選手から参加者へメッセージ。

③ スポーツツーリズムの取組

参加チームに榎原神宮を案内。県外チームの市内宿泊。



檜原市花いっぱい運動推進事業補助金

450千円（環境政策課）

事業の概要

地域コミュニティ活動の促進を図るとともに、心豊かで住みよく美しい郷土づくりを推進するため、地域において自ら花づくりを実施している団体に対して、花づくりに関する補助金を交付しました。

令和4年度実績

団体数 9団体

（一団体につき5万円の補助）



新沢千塚古墳群公園管理運営事業

127,393千円（公園緑地景観課）
（指定管理料）

事業の概要

新沢千塚古墳群公園の賑わいづくりと、地域の活性化を目的として、令和4年4月から民間事業者による公園管理運営事業がスタートしました。指定管理制度と公募設置管理制度（P-PFI）の2つの手法を用い、長期の公園管理を民間委託することで、より柔軟な運営を行っていきます。

令和5年3月25日には、既存のガイダンス施設を改修した「1000 PARK CAFÉ」（P-PFI事業）がオープンしました。オープンを記念して開催されたオープニングイベントには約610名が参加されました。

- ・事業者 かしはらパークライフ創発パートナーズ
（美津濃（株）、ミズノスポーツサービス（株）、（株）OUTDOORLIVING）
- ・事業期間 令和4年4月1日～令和19年3月31日（15年間）
- ・対象施設 新沢千塚古墳群公園・檀原市新沢千塚公園拠点施設（シルクの杜）



1000 PARK CAFÉ

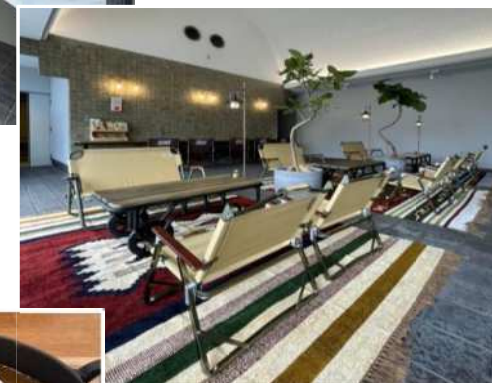

キャンプカレー



オープニングイベント



公園整備事業（見瀬近隣公園遊具更新工事）

31,585千円（公園緑地景観課）

事業の概要

「檀原市公園施設長寿命化計画」に基づき、老朽化した公園施設の更新を行っています。

令和4年度は、見瀬近隣公園の複合遊具が設置から40年が経過し、老朽化が進んだため更新工事を行いました。

新しい遊具のデザインは、メーカー各社から提案募集を行い、プレゼンテーションおよび畝傍南小学校の児童に1番遊びたい遊具を選んでもらい選定しました。

新しく設置された遊具は、滑り台やジャングルジムなどいろいろな遊具で遊べ、多くの子どもたちで賑わっています。



-
- 1 みんなが活躍し、個性輝くまち
 - 2 みんなが健やかに、支え合って暮らせるまち
 - 3 みんなが安全に、快適な環境で生活できるまち
 - 4 みんなが活力と魅力を生み、賑わいあふれるまち
 - 5 市民とともに「かしはら」をつくる信頼の行政運営

檀原市公式ホームページリニューアル業務

27,016千円

(秘書広報課)

事業の概要

「見づらい、分かりづらい」、「知りたい情報にたどり着けない」等の意見が寄せられていた檀原市公式ホームページを改善し、令和5年3月28日に全面リニューアルを行いました。

主な改良点

- ユーザーが視覚的に目的ページを探しだせるように「くらし・手続き」、「子育て・教育」等の6つのグローバルメニューを新設しました。
- キーワードやページID検索、イベントカレンダー、便利なサービス等、ユーザーごとの様々な視点から目的ページにたどりつける動線を設けました。
- 「手続き検索ナビ」サイトを新設し、市で手続き可能なもの（電子、郵送、窓口等）をまとめてユーザーが目的の手続きを探しやすくしました。
- 「PRサイト」、「子育て応援サイト」等、より訴求したい情報をまとめた特設サイトを設けました。
- 様々なユーザーの利便性向上のため「やさしい日本語」、「音声読み上げ」、「外国語翻訳」等の閲覧支援機能を導入しました。
- スマホユーザー、PCユーザーともに見やすく使いやすくしました。
- 職員がページ編集に難しさを感じないように、視覚的に編集しやすいシステムを導入しました。また、全ての人が見やすいホームページを作成できるよう、編集時にアクセシビリティチェック機能を設けました。



ICT推進事業

48,031千円
 (うち令和3年度からの繰越 26,158千円) (デジタル戦略課)

事業の概要

市内の井堰を監視できるカメラを設置し、国土交通省「川の防災情報」サイトに掲載しました。

このサイトにつながる二次元コードを、市内10か所に設置したデジタルサイネージで市民への周知をはかり、井堰を管理する水利組合等の周辺住民を中心として、ICT技術を活用した、安心・安全のまちづくりを実施しました。

また、庁内情報を取り扱うパソコンについては全庁的に無線化を行ったほか、庁内オンライン会議システムの導入や電子決裁システムの使用対象の拡大をはじめとした、庁内業務のデジタル基盤を整えました。



主な事業の効果

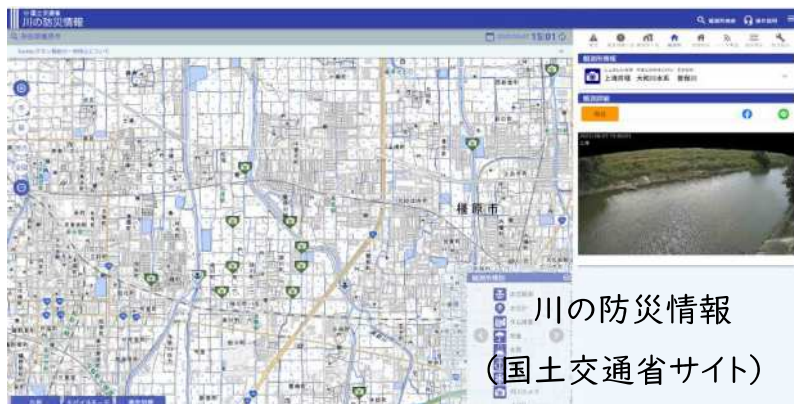

(令和4年度実績)

- ・市内15か所に井堰監視カメラを設置
 →令和5年6月2日の集中豪雨でも情報収集が効率化
- ・庁内約900台の庁内情報系パソコンの無線化
- ・オンライン会議システムの導入、電子決裁使用対象の拡大
 →ペーパレス化の推進により、コピー使用料+コピー用紙代
 (直接効果)だけでも、市全体で
 約▲117万円(R4-R3比/※推計値)
 →間接効果として、職員の移動や工数の減、意思決定までの時間の削減など、行政事務の効率化に

本庁舎整備事業

20,128千円（庁舎整備室）

事業の概要

令和4年度中に実施した庁舎整備等設計委託では、市民や職員の安全確保を第一として、耐震性が無く、倒壊時にはアスベスト飛散問題を抱える現本庁舎の早期解体を実現するため、まず初めに、西館の耐震診断業務を行いました。

診断の結果、西館が耐震性を有しないと判明したことを踏まえ、耐震性の無い現本庁舎（本館・西館）からの避難先施設の検討及び避難先施設内における執務室の配置検討、並びに本庁舎解体設計等を行いました。

主な事業の効果

令和5年度から着手した避難先施設改修工事及び本庁舎解体工事へとつながる成果となりました。
（令和6年3月頃解体着手～令和7年3月解体完了予定）

