



住むが“かしこし”
かしはらし



ななねんぞ?



かしはらし

橿原に住まへんの?



WHY?

子育て・住環境・大都市へのアクセス・週末レジャー
全てにちょうど良い「住むが“かしこし”かしはらし」



- P1~4 子育て世帯移住者インタビュー
- P5~6 休日はどこに行こ?
- P7~8 充実の子育てサポート
- P9~10 まちの病院とお買い物情報

ご自由にお取りください

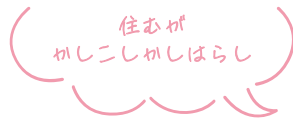

Child-rearing households → 2021年に移住 笠谷さん親子

大好きな地元、檀原市。
つながりが強く安心して住める場所。



日常のお買い物に、子どもが遊ぶ遊び場
医療体制も安心のスーパーシティ

戻ってきたかった 大好きな街

奈良県の他の市で中学校の教師をしています。私は3年前、夫と娘と一緒に、檀原市に移住してきました。私は檀原市の出身で檀原市が大好きなのですが、結婚を機に一度離れました。でも、結婚当初からずっと「いつかは檀原市に帰りたいな」と思っていました。結婚して8年、子どもは1歳ちよつと。ようやく家を建てようとなり、それならぜひ檀原市でと、父の田んぼの土地を宅地に転用しました。コロナ禍で長引く打ち合わせを乗り越え、ようやく家が完成した時は嬉しかったですね。ようやく帰って来れたなとしみじみ思いました。

肌で感じる コミュニティの温かさ

私が檀原市に戻りたかった理由の一つは、温かな人間関係です。近所の方が畑で採れたものを分けてくださったり、おかずを持ち寄ったりすることが日常で、現代でよく言われる人間関係が希薄だと思ったことは一度もありません。理由の二つ目は、子育てのしやすさです。イオンモールと公園が娘のお気に入りス

ポットで、特に公園は家の近くにいっぱいあって、曾我川緑地公園など、色々なところに遊びに行けて大喜びです。イオンモールは3階にある滑り台でよく遊んでいて、雨の日でも楽しめるのが魅力ですね。イオンモールは私が中学生の時にできたのですが、楽しいおでかけスポットができて嬉しかったなあ。

アクセスの良さも 魅力のひとつ

檀原市は、大阪はもちろん、南北には京奈和自動車道が通っているのですが、どの方面にも出かけやすいのが利点ですね。仕事の拠点として、私も夫もすぐく助かっています。子どもを連れて旅行に行く場合も、選択肢が多いと感じますね。



そこが知りたい移住のリアル 先輩移住者にインタビュー



橿原神宮も気軽に立ち寄れる市民の憩いの場。



曽我川緑地公園の大きな滑り台は子どもたちの人気遊具のひとつ。



境内にある池のほとりは絶好の生き物観察スポット。

子育てと橿原神宮

橿原市は保育園探しのときも親切で、印象に残っています。

引越してきて問い合わせたとき、最初は満員で入れないという連絡がありました。が、年度初めまでに調整していただき、無事入園することができました。おかげで仕事に安心して取り組むことができ、とても助かりました。そして橿原市といえば、やはり橿原神宮。地元民としても大切にしている、娘のお宮参りや七五三など、私たちが族に密接している存在です。

おすすめスポットとセーフティネット情報

私のおすすめは、藤原宮跡のコスモ畑やおふさ観音のバラまつりです。バラまつりは春と秋の行事で、約3,800種類のバ

移住の経緯

奥様が橿原市のご出身。ご結婚されお子さまが生まれたのち、Uターンで橿原市に移住された。

インタビュー動画は
こちらから→



ラが楽しめます。夏には風鈴まつりが開催されていて、2,500を超える風鈴が涼しい音色を奏でています。他にも、「梅ぞの」の和菓子は美味しいですし、橿原市立図書館もよく利用しています。橿原市は狭い範囲でなんでも揃うのが魅力ですね。そして、病院の充実度も安心感があります。娘が急に熱を出したり、風邪を引いても、休日対応の診療所があり、必ず診てもらえます。頭を打った時も、救急に電話したら、「ここの病院開いてます」って案内していただき、緊急時にも頼りになると感じています。



ちょっとそこまで
休日のお出かけ



笠谷さん親子の日帰りぶらりスポット



橿原市内から車で約60分!

ハーベストの丘

大阪府堺市にある体験型農業公園。季節ごとの様々な動植物とのふれあいや、関西初のシルバニアパークなど一年中楽しめる人気の施設です。



橿原市内から車で約30分!

うだ・アニマルパーク

様々な動物と触れ合うことができる施設。羊ややぎへのえさやり体験や、やぎの橋わたり見学など様々なイベントが定期的に開催されています。



今井町はまるでドラマの中のよう。
古き良き町並みで始める新たな暮らし。



町家が住む人の心を結びつける
町全体で助け合い子どもを育てる

オレンジ色の街灯が醸す 幻想的な町の中に住む

私は東京生まれで、檀原市には12年前に移住してきました。結婚を機に、江戸時代の町並みが残っている日本最大級の重要伝統的建造物群保存地区である今井町に住み始め、今は妻と4歳と1歳の息子がいます。檀原市に住み始めた後に今井町を知り、もともと歴史的な建物が好きだったので、いつか住んでみたいと憧れていました。今井町は、町全体の建物に統一感があって、醸し出す雰囲気は素晴らしい。夜歩いていると街路灯のオレンジ色の光が温かく灯っていて、幻想的です。ドラマの撮影でもよく使われていて、近くで撮影があるたびに特別感を感じます。

心の距離が近いのが 好きならばオススメ

今井町は、人が温かくて住みやすい町だと感じています。昔ながらのコミュニティが残っている町で、困ったら助けしてくれる優しい方ばかりです。町家は塀がないので家と家の距離が近く、シェアハウスのような雰囲気があります。木造だと音が結構聞こえてしまうので、子どもが泣いている時は大丈夫？と近所の

方が様子を見に来てくださいます。特に引越してきた当初は近所の方々には本当に助けていただきました。

ここなら安心 子育て世帯に優しいエリア

今井町には地域全体で子どもを見守っていかうという考え方があって、とても子育てに優しい町です。今井町の町中は道が細く、車通りも少ないし、そういった意味でも家の近くで遊ばせやすいですね。困ったときの託児所なども充実していて、私達がよく利用するのはキッズサポート「ゆりかご」。今井町の古民家の中にある一時預かりの施設です。保育士などの資格を持った方々が子どもたちを見てくれるので安心ですし、前日でも予約が取れるので重宝しています。



オレンジ色が灯る美しい町の夕景。

そこが知りたい **移住のリアル**
先輩移住者にインタビュー



絵本やおもちゃがたくさんあります。



おなじみのスタッフさんがいるからいつでも安心して預けることができます。

**今井町町家めぐり・
空き町家見学会**
(まちあるき)

NPO法人今井まちなみ再生ネットワークは、今井町にある「伝統的な町家」を活用した住宅や店舗付き住宅などの活用を支援しています。定期的に空き町家の見学会を開催していますので、今井町への移住をご検討中の方は右記のQRコードよりお問い合わせください。



問合せ先:
NPO法人今井まちなみ再生ネットワーク
npo.imai.nt@gmail.com



私は現在、今井町の町並みの再生に取り組みNPO法人の副理事長をしています。今井町は実は人気のエリアで、住みたいというお問い合わせを多くいただきます。一方で、ご紹介できる建物が圧倒的に少ないのが現状です。空き家自体は80軒以上あるのですが、管理の問題でリフォームが必要だったり、オーナーの方との話し合いが必要だったり、様々な問題があります。今井町は江戸時代には約4,400人が住んでいた場所です。それが、現在は1,300人ほど。移住者を増やすことで、町が活性化し、歴史を継承しながら美しくなっていく。そんな未来を作っていきたいと思っています。

**移住者を増やしたい
今井町の葛藤と挑戦**

移住の経緯

東京都から檀原市に移住。ご結婚を機に今井町に住まいを移し、現在は「NPO法人今井まちなみ再生ネットワーク」で副理事長を務められている。

インタビュー動画は
こちらから→



私達はこの問題一つ一つに取り組み、住める家を増やしていきます。そして、移住してきてくれた方が住みやすいように、移住者同士が触れ合えるコミュニティを作ろうと動いています。興味がある方は、ぜひ見学会にいらっしやってください。お待ちしております。

**支え合い、繋いでいく
未来の移住者へ**

ちょっととこまで
休日のお出かけ

遊佐さん親子の日帰りぶらりスポット



檀原市内から車で約30分!

天理駅前広場コフン

近隣、天理市の天理駅前にある古墳をモチーフとした複合施設。大型遊具やカフェや観光案内所などがあり、天理市のランドマーク的存在です。

photo Takumi Ota



檀原市内から車で約120分!

御城番屋敷

お隣三重県松阪市にある、現存する江戸時代の武家屋敷のなかでも最大規模を誇るお屋敷。平成16年、国指定重要文化財に指定されました。





ワクワク発見 科学の不思議ワールド

橿原市立こども科学館

カラフルな空間で、見て、触って、科学の楽しさを体験できます。空気でロケットを飛ばしたり、宇宙飛行士になりきって地球への帰還を目指したり。ボタンやハンドルがいっぱい並んでいるので、どう動くのか試してみよう！月替わりの実験も要チェックです。

- 住所** 橿原市小房町11-5
- 時間** 9:30~17:00まで(入館は16:30まで)
- 休日** 月曜日(その日が祝日の場合は翌平日)
年末年始(12月27日~1月4日)
- 交通** 近鉄大和八木駅南口から
かしはら市コミュニティバス乗車で約14分
かしはら万葉ホール停留所下車

MAP 03



笑顔いっぱい 新たなお友達作り

東竹田近隣公園

「てんとう虫公園」として親しまれる大きな公園。ローラー滑り台、ウォーククライム、丸太やロープの吊り橋などが大人気です。乳児向けの滑り台や低いネット遊具もあり、小さな子どもも安心して楽しめます。グラウンドが隣接していて、分けられているのでボール遊びをしても安心。夏は噴水で水遊びが人気です。

- 住所** 橿原市東竹田町124-1
- MAP 01



住むが[〝]かしこし[〟]かしは

一日中楽しめる子どもたちの好奇心をくすぐる場所がいっぱい！

らし休日はどこに行こ？

ぜひお子様を連れて訪れ、子育てのしやすさを実感してみてください。



ドキドキしながら フェアブル体験

橿原市昆虫館

見て・聞いて・触って、感じる昆虫館。一年を通じてヘラクレスオオカブトやクワガタなどを鑑賞でき、カメラを操作して様々な角度から観察もできます。見応え抜群の昆虫標本がずらりと並んでいるので、お気に入りの昆虫を探そう。自慢の放蝶温室では亜熱帯の植物の中を約800匹の蝶が元気に飛び交い、その美しい蝶を間近で観察できます。

- 住所** 橿原市南山町624
- 時間** 4月~9月: 9:30~17:00(入館受付は16:30まで)
10月~3月: 9:30~16:30(入館受付は16:00まで)
- 休日** 月曜日(祝日の場合は翌日)
年末年始(12月28日~1月2日)
※GW、夏休み期間中の月曜日は開館
- 交通** 近鉄大和八木駅南口から
かしはら市コミュニティバス乗車で約30分
橿原市昆虫館停留所下車



物語との出会い 想像力の冒険への出発

橿原市立図書館

10冊までの本を2週間借りることができます。図書館には、「こどもと本のひろば」があり、ゆったりと絵本を読み聞かせるのに最適です。図書館がおすすめする「あかちゃん絵本バック」も紹介しています。毎週のおはなし会や子どもむけのイベントも多く、子どもたちにやさしい図書館です。

- 住所** 橿原市小房町11-5
- 時間** 火曜日~土曜日: 9:30~19:00
日曜日、祝日: 9:30~17:00
- 休日** 月曜日
(休日と重なるときは以降の直近の平日、
館内整理日(第3木曜日)、
年末年始(12月27日~1月4日)、特別整理期間)
- 交通** 近鉄大和八木駅南口から
かしはら市コミュニティバス乗車で約14分
かしはら万葉ホール停留所下車



住むが³かしこし³かしはらし 充実の子育てサポート

未来を担う子どもたちが健やかに成長し、笑顔に満ちた日々を送るために
橿原市は一人ひとりに寄り添い、心を通わせる子育ての場を築いています。

妊娠がわかったら

両親学級(予約制・1家族2名まで)

もうすぐ父親・母親になる方とその家族が対象で、出産や育児について学べる教室です。年間6回土曜日の午前中、沐浴実習、おむつ交換、妊婦体験を実施しています。妊婦さんおひとり、妊婦さんとおじいちゃん・おばあちゃんなど、ご家族での参加も可能です。

すこやか子ども相談(予約制)

妊娠中のお母さんや0歳から6歳までのお子さん(就学前のお子さん)の保護者を対象に、保健師・心理相談員・管理栄養士・助産師による個別相談を月2回行っています。



出産したら

出産育児一時金

国民健康保険に加入している方に、出生児1人につき上限50万円の一時金を支給します。

産後ケア事業

出産後1年間、家族等から十分な育児等の支援が受けられず、特に支援を必要とする家庭を対象に、産後も安心して子育てができるよう、育児相談や乳房マッサージ、産後の心身のケア等の育児サポートを行います。利用料金について、市が一部助成を行います。

こんにちは赤ちゃん訪問

生後3ヶ月頃までの乳児がいる家庭を訪問し、育児に関する情報提供や相談に応じます。

離乳食教室(予約制)

生後4ヶ月頃の乳児を持つ保護者が対象の教室です。



子ども医療費助成

病院で受診する際に受給資格証を提示することで、0歳から未就学児の窓口負担を無償化、小学生から18歳に達する日以後最初の3月31日を迎えるまでの子どもにかかる医療費の一部を助成します。
※保険適用外の費用や入院時の食事代などは対象外

18歳まで
ずっと安心



充実の医療

小児科のある病院・診療所が市内にたくさんあります。

20箇所

急な病気でも
大丈夫

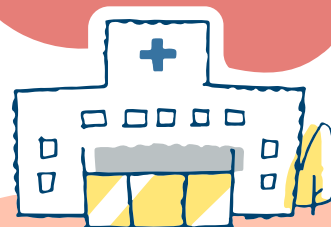

就学前

保育所(園)・認定こども園・幼稚園の数

市立保育所	5箇所
私立保育園	9箇所
私立認定こども園	1箇所
私立小規模保育所	2箇所
市立幼稚園	15箇所
私立幼稚園	4箇所

保育料無償化

幼稚園・保育所(園)・認定こども園などを利用する3歳児から5歳児の園児と檜原市独自で0歳児から2歳児の園児が第2子以降である場合を無償化の対象としています。

※給食費や行事費などは対象外



おむつ・おしりふき、お布団のサブスク

市立こども園に通う園児の保護者を対象に、園で使用するおむつ・おしりふきの使い放題、お昼寝用布団をレンタルできる定額制サービスを導入しています。



利用は選択制で、希望する保護者と事業者との直接契約になります。おむつ・おしりふき、お布団は、事業者より直接園へ届けられます。

子育てサークル

子育て中の親が集うグループで、地域で親子遊びや季節の行事などを自主的に開催しています。また、子育てについての情報を交換するなど育児を支えあう活動をしています。



一時預かり(予約制)

保護者の仕事・疾病・入院・看護・出産・リフレッシュなど家庭で保育が困難な時、一時的に児童を預かります。



こども広場・子育て支援センター

子育て中の保護者が気軽に集い、交流を図り、友だちづくりができる場所です。特別講座や子育て講座、ボランティアさんによる絵本の読み聞かせを実施しています。子育て相談や育児情報提供も行っており、いつでも誰でも気軽に利用できます。



就学後

学校の数

小学校	15校
中学校	6校

学校給食

市内の小中学校は完全給食です。献立表には、ご家庭でも作っていただけるように、材料と1人分の分量を表示しています。



学び

学習塾	81箇所
-----	------



放課後児童クラブ(学童)

就労などにより保護者が昼間家庭にいない小学生に対して、授業の終了後に適切な遊びや生活の場を提供し、児童の健全な育成を図ります。

ここが便利

住むが^〆かしこし^〆かしはらし まちの病院とお買い物情報

都会と田舎がちょうど良く融合した橿原の暮らしやすさをご想像ください！



奈良県における基幹病院 奈良県立医科大学附属病院

奈良県内唯一の特定機能病院として高度医療・先端医療を推進しています。また高度救命救急センターに加え、ER救急の整備等により救急医療体制を強化するとともに、奈良県基幹災害拠点病院として、奈良県民を守り地域の安心の確保に貢献しています。

奈良県立医科大学附属病院 **住所** 橿原市四条町840 **交通** 近鉄八木西口駅から徒歩約8分 **MAP** 05
ここは特定機能病院であり、原則として他の医療機関からの紹介を受けた患者さんを対象として医療をご提供されています。まずはお近くの医療機関をご受診ください。



100もの 医療機関 がある

人口当たりの
医療機関の数が
充実しています！

橿原市はまさに「面倒見の良いエリア」！大学病院が地域の医療機関と密に連携し、身近で健康をサポートしてくれます。「病院数が多い＝近くにある」ため、在宅療養も選択しやすい環境が整っています。

医療機関がやっていない
休日や夜間に本当に頼り
になる存在です。



急な病気でも大丈夫 橿原市休日夜間応急診療所

休日や夜間の急病に備えて、内科・小児科・歯科の応急診療を行っています。特に小児科は、毎日午前6時まで診察しているので、お子さまの急な発熱や体調不良の際には、慌てずこちらにご連絡を。

橿原市休日夜間応急診療所
住所 橿原市畝傍町9-1 保健センター内 **MAP** 06
診療日 (休日診療) 日曜日・祝日、8月15日、12月29日～1月3日、
(夜間診療) 毎日
診療時間 (休日診療) 内科及び小児科/
10:00～12:00、13:00～21:30
歯科/10:00～12:00、13:00～16:00
(夜間診療) 内科/21:30～24:00
小児科/21:30～翌6:00

※受付は、診療開始の30分前から診療終了の30分前まで
交通 近鉄畝傍御陵前駅から徒歩約1分

お買い物 充実で 助かる!

ショッピングなら橿原! 市内外から人が集まる ターミナル都市!

百貨店や大型ショッピングモール、商店街が立地し、幹線道路沿いには多くのスーパーや飲食店が立ち並んでいます。買い物環境が充実しており、日常生活に利便性を感じられます。



地元百貨店があるって心強い 近鉄百貨店橿原店

地元の温かな雰囲気と共に、市外からも多くの人を訪れます。季節ごとの贈答品からトレンドアイテム、地元のブランド品まで、バラエティ豊かな品揃えが魅力。

近鉄百貨店橿原店 **住所** 橿原市北八木町3-65-11 **時間** 地階~2階/10:00~19:00、3階~6階/10:00~18:00、7階レストラン/11:00~21:30
※一部、営業時間が異なる店舗あり **交通** 近鉄大和八木駅から徒歩約3分 **MAP** 07

イベントスペースも豊富で、行くたびに新鮮さがあるって楽しませてもらっています。



暮らしに便利が全部詰まってる イオンモール橿原

関西最大級のショッピングモール。週末には家族連れで賑わい、子どもたちはアミューズメント施設で大はしゃぎ。映画やレストランも充実しており、一日中エンジョイできます。

イオンモール橿原
住所 橿原市曲川町7-20-1
時間 店舗によって異なる
交通 近鉄大和八木駅南口から奈良交通バス「イオンモール橿原行」乗車で約20分 **MAP** 08



休日迷ったらイオンモール! 毎回新しい発見があります!

体に優しい地産地消 市民の台所 まほろばキッチン

奈良県産の食材がずらりと並ぶ、地元民に愛される農産物直売所。全国最大級の売り場面積を誇る店内は品数が多く、珍しいフルーツ、野菜は見ていただけで楽しい。身体に優しい野菜バイキング店も併設されています。子どもが野菜好きになったという声も。

まほろばキッチン橿原店
住所 橿原市常盤町605-1
時間 9:00~18:00 (産直バイキングレストラン かぐやま11:00~15:00 L.O.14:00)
交通 近鉄耳成駅から徒歩約15分
MAP 09

いつも野菜が新鮮で嬉しいわ。

地産地消のおいしさを楽しめるのがいいね。



自然と地形



橿原市は奈良県の北西部に位置し、奈良盆地の中南部の中心都市です。盆地であることから災害に強く、全体的に**起伏が少なく平坦**であることが特徴で、市内で一番高いところでも貝吹山の標高210メートルです。市内には藤原宮跡を囲むように万葉集に謳われる大和三山（香具山、畝傍山、耳成山）があり、気軽に登っていただけます。

人口



人口約12万人

県下で**2番目**に人口が多いまち。
高齢化率が3番目に低く
 生産人口割合が高いのが特徴。

家賃相場

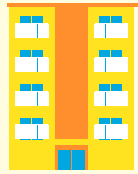

民間不動産会社の統計では、同じ賃貸マンション（2LDK）の月額賃料で比較した際に、**平均で東京都の5分の1、大阪市の3分の1**くらいの家賃相場です。周辺自治体と比較すると物件数も多いため、ご希望の物件がきっと見つかることでしょう。

気候



橿原市が位置する奈良盆地は概ね雨は少なく、夏はむしろ暑く、冬は底冷えが厳しいですが、積雪はほとんどありません。

上下水道



橿原市の上下水道普及率は、上水道が99.9%、下水道が79.9%になっています。ガスは概ね都市ガスです。

住むが^〆かしこし^〆 かしはらしMAP



ナンバープレート



自動車用ご当地ナンバー「飛鳥」の**図柄入りプレートの普及率全国1位**。（2023年3月31日時点）

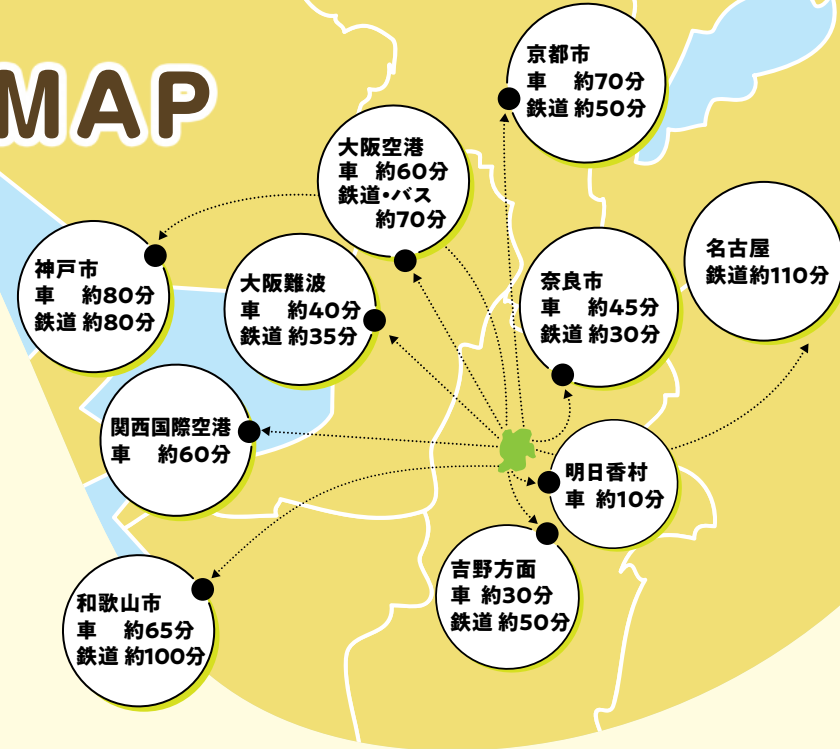

アクセス良好!

橿原市から関西各地へのアクセスは思った以上に良好! 気軽に都会を感じたり、大自然を体験したり様々な選択肢が広がっています。

橿原から日帰りで行ける近畿のスポット



OSAKA AREA

大阪難波・心斎橋

大和八木駅から難波まで約35分。心斎橋もすぐに行くことができ、気軽に最新のトレンドに触れることができます。



KOBE AREA

神戸ベイエリア

橿原市から神戸までは車・鉄道ともに約80分。近鉄線に阪神線が乗り入れたことによりさらに便利になりました。



KYOTO AREA

京都市内

大和八木駅から京都まで乗り換えなしで約50分。実はお買い物も歴史散策も気軽に行ける距離なんです。



NARA AREA

吉野山

橿原市から吉野山までは車で約30分。春に見頃を迎える千本桜は圧巻です。シーズン中に何度でも足を運べる近さが嬉しい。





住むが³かしこし³か

新しい場所、新しい美味。かしはら

オリジナル調合のスパイスカレーは匂いも味も未知の体験です。奈良県下北山村の特産野菜を北インドカレーと融合させたカレーは、辛いのが苦手な人でも食べられる優しさがあります。



最後の一口まで美味しい《YAREYO》の
本日のカレー4種

YAREYO
住所 橿原市中曾司町172-19
時間 11:30-15:00 ※売り切れ次第終了
休日 月曜日 TEL 0744-48-0902



丁寧な手仕事
《珈琲の富田屋》の珈琲定期船3銘柄

厳選されたコーヒー豆から、一つ一つ手作業で品質の高い豆を選び抜いたこだわりの豆からは、鮮やかな香りが広がり、極上の一杯が生まれます。



珈琲の富田屋
住所 橿原市今井町1-10-17 ※オンラインのみの販売
休日 土曜日・日曜日・祝日・第2木曜日・第3木曜日・第4木曜日・第5木曜日

先輩移住者が
営むお店3選



このぶるぶるは国宝級！
《トイチパンケーキ》の
オリジナルパンケーキ

するりと切れて、ふわりと口溶けが特徴的なぶるぶるなパンケーキはメープルシロップとホイップバターが素朴に優しく包み込み、思わずほっぺが落ちるおいしさです。



トイチパンケーキ
住所 橿原市十市町1004-1
時間 10:00~17:00 (ラストオーダー16:00)
休日 水曜日、第二・第四火曜日
TEL 0744-48-0328



「万葉×橿原
コレクション」
認定品2選

煎りたてのきなこをまぶしたおだんごは、口に入れるとふわり、もちっとした食感です。早朝から職人がこねたその丁寧な思いを感じる味。140年前から受け継がれる伝統の味をぜひご賞味ください。

だんご庄
住所 (本店) 橿原市東坊城町860
(八木店) 橿原市内膳町1-3-8
時間 (本店) 8:30~17:00 ※売り切れ次第終了
(八木店) 9:30~17:00 ※売り切れ次第終了
休日 火曜日・第一・第三水曜日 TEL 0744-27-4340

賞味期限は当日！
出来立てが美味しい
《だんご庄》のきなこだんご

製薬会社が作るクラフトコーラ
《端壮薬品工業株式会社》の
おにみみコーラ

薬剤師が生んだ身体に優しいコーラ。季節で配合を変え、効能に変化を与えています。飲む時は炭酸水で希釈、シナモンやスパイスの香りが織りなす独特の味にハマる人続出です。

端壮薬品工業株式会社
住所 橿原市今井町4-5-10
時間 9:00~17:00 年中無休
TEL 0744-23-7700



しはらしグルメ10選

での生活、味わい深いスタートを。



あ〜幸せのバリバリ《うのまち珈琲店》の
クリームブリュレの季節パフェ

カラメルをバキッと割ると、トロトロのクリームがお目見え。甘さとほろ苦さでスプーンが止まりません。サイダーは5色から選べ、町家の雰囲気と相まって目でも楽しめます。



うのまち珈琲店奈良店
住所 橿原市今井町4-3-6
時間 12:00~18:00
TEL 0744-41-6645



ひと粒がこの大きさ しっかりジューシー
《いちごの古都》の古都華(いちご)



香り高くしっかりとした果肉はきゅっと締まった濃厚な味わいです。甘さと酸味のバランスが抜群のいちごは、スムージーでも絶品。2022年奈良県知事賞受賞の確かな逸品をご賞味ください。

いちごの古都
住所 橿原市醍醐町87-1 ※藤原宮跡近く
時間 10:00~17:00 ※売り切れ次第終了
休日 不定休
※詳しくはHPでご確認ください。



ふるさと納税
返礼品5選

種類豊富で
目移りしちゃう
《cocoa》のクッキー

店主は子どもたちの健康を考えたお菓子作りに情熱を注いでいます。美味しさだけでなく、安心して食べられるものを追求した、暮らしに溶け込むケーキやお菓子にお腹も心も満たされます。



やさい菓子工房cocoa八木駅前店
住所 橿原市内膳町5-1-13 八木駅前店街内
時間 10:00~19:00
休日 水曜日 TEL 0744-23-5636

赤み専門店
《奈良あかみ》の
特選ハラミステーキで一杯

温かな店内で最高ランクの黒毛和牛を味わう贅沢なひとときを過ごすことができます。新鮮な赤身は脂っくなく、女性にも大人気です。

奈良あかみ
住所 橿原市内膳町4-4-3
ワイティビル2F
時間 18:00~25:00 (L.O.24:00)
休日 水曜日(詳しくはHPでご確認ください)
TEL 050-5462-1629



縁起の良い銘柄で人気
《河合酒造》の
清酒出世男

今井町で現存する唯一の酒蔵。本醸造はアルコール18%ながら、飲み口はまるやか。しっかりとした刺激のあと、後味は波が去った後のような気持ちの良い余韻が残ります。



河合酒造
住所 橿原市今井町1-7-8
時間 9:00~16:00
TEL 0744-22-2154
休日 不定休
(Facebookでご確認ください)

“日本国 はじまりの地”で始める生活。住むが“かしこし”かしはらし

現代のいとなみの領域で古の物語に触れる



私の歴史ここにあり 橿原神宮

「橿原」の名前は2680余年前、第一代神武天皇が畝傍山の麓「橿原宮」(かしはらのみや)で即位した伝承に由来します。皇室のはじまり、即ち日本のはじまりの地。橿原神宮は静謐かつ繊細な雰囲気広がり、自然と背筋が伸びる場所です。南側にある深田池は、遊歩道が整備されていて散策に最適。まさに日常と非日常が交差する場所です。

おみくじで
運試し!

神武天皇ゆかりのおみくじ

金鶏みくじと鮎みくじ。かわいらしい陶器のおみくじは、神武天皇の伝承に由来しています。金鶏(=金のとび)は戦の勝利を届け、鮎は勝敗を占いました。



橿原神宮(かしはらじんぐう)

【住所】 橿原市久米町934

【時間】 季節によって変動ありHPでご確認ください

【交通】 近鉄橿原神宮前駅中央口から徒歩約10分

MAP 10



第一代天皇を祀る 神武天皇陵

森のように広大で、荘厳な空気が漂う。今なお、研究が続けられる、過去と未来を繋ぐ場所。

神武天皇陵(じんむてんのうりょう)

【住所】 橿原市大久保町

【交通】 近鉄畝傍御陵前駅から徒歩約9分 MAP 11



休日のお散歩コース 新沢千塚古墳群公園

市民の憩いの場となる広大な公園。約400基の古墳が点在し、春には桜、秋には紅葉が楽しめます。龍の広場では子どもたちの元気な声が響き、噴水で水遊びも。運動施設や直売所もあり、楽しいひとときを過ごせます。

新沢千塚古墳群公園

(にいざわせんづかこふんぐんこうえん)

住所 橿原市川西町855-1

交通 近鉄橿原神宮前駅西口から
奈良交通バス「イオンモール橿原行」乗車で
約5分シルクの杜停留所下車 **MAP** 12



益田岩船(ますだのいわふね)

住所 橿原市白檀町 **交通** 近鉄岡寺駅から徒歩約14分 **MAP** 13

謎の巨石に
ワクワク

ミステリーな巨石 益田岩船

山道を登ること5分。竹藪の奥に、突如として巨大な岩がそびえ立ちます。約800トンと言われる巨石の上部には、四角く穴が空けられています。どうしてここに置かれたのか、どうやってくり抜かれたのかわかっていません。あなたはどうか想像しますか？



空飛ぶ仙人に祈ろう 久米寺にお参り

聖徳太子の弟君が失明した際に、この地で祈願して全快したとの言い伝えがあります。美しい女性に惹かれた空を飛ぶ仙人の伝説がユニーク。



久米寺(くめでら)

住所 橿原市久米町502

交通 近鉄橿原神宮前駅から徒歩約6分 **MAP** 14



土器に触れる体験 歴史に憩う橿原市博物館

国史跡新沢千塚古墳群に隣接するサイトミュージアム。光り輝く金銀の装飾品や遠くペルシャ地方から運ばれたガラス碗など貴重な遺物を見学。本物の土器に触れ、平日には出土品整理作業も見学可能。確かな質量を持って歴史を体感できます。

歴史に憩う橿原市博物館(れきしにいこうかしはらしはくぶつかん)

住所 橿原市川西町858-1 **時間** 9:00~17:00(入館受付は16:30まで)

休日 月曜日(祝日の場合は翌平日)および12月27日~1月4日

交通 近鉄橿原神宮前駅西口から奈良交通バス「イオンモール橿原行」乗車で約6分
川西停留所下車後正面 **MAP** 15

“日本国 はじまりの地”で始める生活。住むが“かしこし”かしはらし

幾重に巡る季節の中、日常にとけこむ万葉の息吹



飛鳥時代の首都だった 藤原宮跡

藤原宮で完成した大宝律令には、初めて「日本」という国号が記載されました。今、朱塗りの柱が当時の門の場所に立ち、色とりどりの季節の花が咲き誇る藤原宮跡は、世界遺産登録を目指す「飛鳥・藤原の宮都とその関連資産」の重要な遺跡の一つです。また、香具山、畝傍山、耳成山から成る大和三山を望む絶景ポイントで、朝日と夕日は息をのむ美しさ。

藤原宮跡(ふじわらきゆうせき)

住所 橿原市高殿町ほか

交通 近鉄大和八木駅南口から

かしはらし市コミュニティバス乗車で約19分

橿原市藤原京資料室前停留所下車後、徒歩約4分

MAP 16



ハナハス越しの
耳成山

夏の青空に輝く11種類のハナハス。大極殿跡南東にある蓮池では、花が開く早朝から昼まで、幻想的な風景が楽しめます。



コスモス越しの
畝傍山

秋の空に映えるコスモス。大極殿跡南側の花畑で、ピンクや白、紫色の花が可憐に咲き乱れます。



紅葉が美しい
香具山

香具山は大和三山の中でも、古代から最も神聖視され多くの歌に詠まれてきました。標高152m、ハイキングコースが整備されているので、気軽に登ることができます。



万葉歌碑を
巡る楽しみ

春過ぎて
夏来るらし
白栲の
衣乾したり
天の香具山
(持統天皇)

江戸時代おふささんが建てた お堂から始まった おふさ観音

「元気が出るお寺」を掲げるおふさ観音は、訪れる人々の心を癒します。夏は2500を超える風鈴が涼しげな音色を奏でる「風鈴まつり」。春と秋は、約4000株の色とりどりのバラが咲き誇る「バラまつり」が開催されます。



おふさ観音 **【住所】** 橿原市小房町6-22 **【交通】** 近鉄大和八木駅南口から奈良交通バス「下市口駅行」乗車で約12分小房停留所下車後、徒歩約5分 **MAP** 17



今井まちなみ交流センター 華薨(はないらか)
【住所】 橿原市今井町2-3-5 **【時間】** 9:00~17:00 (最終入館は16:30まで)
【交通】 近鉄八木西口駅から徒歩約5分 **MAP** 18

江戸から続く町並みは ここからはじまる 華薨

今井町は、今も江戸時代の町家が現存している日本最大の重要伝統的建造物群保存地区です。見学可能な国の重要文化財や古民家カフェ、レストランが点在し、歩いているだけでもワクワクする場所です。町は600m×310mの範囲に広がり、散策の拠点は「華薨」。明治時代に建てられた雅な建物の中に、今井町の歴史がわかる展示物や今井町のパンフレットなどが揃っています。



下校中の子どもたちがご近所さんに迎えられて楽しげな声を上げます。こんな結びつきも今井町の魅力。



江戸時代から続く歴史的な町並みがあるまま残る町内を歩けばタイムスリップしたような不思議な気分。



地元のお菓子埴輪まんじゅうを食べながらちょっと一休み。軒先のベンチは住人の憩いのスペース。



万葉歌人を祀る 人麿神社

万葉歌人である柿本人麻呂を祭神とする神社で、人麻呂の歌碑があります。歌には紅葉が美しい山道で愛しい女性を求める情景が詠まれています。



人麿神社(ひとまるじんじゃ)
【住所】 橿原市地黄町445
【交通】 近鉄大和八木駅から徒歩約15分 **MAP** 19



History Lover → 2023年に移住 板倉さんご夫婦

歴史が、土地が好きになっていく。
山に抱かれた暮らしのはじまり。

とにかく山が好き
心安らぐ橿原市



旅行好きが出発点

千葉県佐倉市から橿原市に引っ越してきました。夫と一緒に暮らす中で、移住したいねっていう話は元々出ていて、二人とも旅行が好きだったので、色々な場所を訪れる中で、住みたい街のイメージが固まっていきました。旅行先は、私が山に囲まれて育ったというのがあって、海よりも山が綺麗なところがメインでした。最初は奈良市と生駒市で検討していたけど、ちょっとゴミゴミしているというか、坂が多かったりして。そこで橿原市に来てみると、山があって田んぼがあって開けていて。風光明媚でいいなと思いました。

震災ボランティアと安全に対する強い意識

移住先は、山があって津波が来なさそうな安全な場所にしたいという思いがありました。安全にこだわるのは、東日本大震災のボランティアに行ったことがきっかけです。津波の後の悲惨な状況を見て、震災の恐怖に震えました。3年間海水浴に行けなくなるくらい。そこから、海からは離れて山のある場所によいと、関西も視野に入れて考えました。そして、奈良・長野・

東北が候補にありました。長野には火山があるし、東北は雪が大変なので、奈良に決めました。

移住は人との縁 現地に足を運ぶことの大切さ

橿原市を初めて知ったのは、東京のふるさと回帰支援センターという場所です。そこで、奈良県担当の方にお話を伺いました。移住のときも、その方が尽力してくださったので、橿原市での大きな苦労はありませんでした。強いて言えば、物件探しですね。事前に調べて行くのですが、実際に見てみると家の周りの道が狭かったり、雰囲気が変わったり。納得いく物件を探すまで千葉と橿原市を何往復もしました。



藤原宮跡のコスモス畑がお気に入り。
奥に見えるのが畷傍山。

そこが知りたい**移住のリアル**
先輩移住者にインタビュー



標高約200mの畝傍山から望む耳成山の風景。



大好きな橿原の景色をバックに話がはずみます。

板倉さん夫婦の
日帰りぶらりスポット

橿原神宮前駅から電車で約40分!

大阪阿倍野橋
(あべのばし)

橿原神宮前駅から大阪阿倍野橋(天王寺)まで電車で一本! 都会の雰囲気を感じながらショッピングやお食事を気軽に楽しめます。

橿原市はやっぱり景色が良い。どこからでも山が見えます。他には、食べ物も美味しいですし、いろんな史跡がそばにあるので、気軽に見にいけるのが魅力かなって。そして、住み心地がめちゃくちゃいい。家も気に入りましたし、隣の人とは同じ猫を飼う者同士で話が盛り上がりたり。先日は別の方から和歌山で釣ったお魚をもらったりしました。あと、粉ものを食べるようになってきました。たこ焼きとかお好み焼きとか、千葉に住んでいた時には全然食べようと思わなかったのに。次はたこ焼き器を買おうと思っています(笑)

自然に囲まれ
住みごこちのよい
橿原市



橿原市内から車で約30分!

葛城山
(かつらぎさん)

奈良と大阪の境にある葛城山。春は「一目百万本」と言われるツツジが咲き乱れ、夏は涼しく、秋はススキ・山野草、冬には樹氷・霧氷と四季を通して楽しめます。



移住の経緯

奈良に移住したいと思い、東京都有楽町にある「ふるさと回帰支援センター」へ相談。その後、同センターで開催された橿原市移住セミナーに参加したことがきっかけで橿原市へ。

インタビュー動画は
こちらから→



橿原神宮が好きで、二人でよく散歩しています。こちらに来てよく散歩するようになりまして。古墳があるなとか、ちょうど田植えが終わったなとか、野菜ができているなとか、自然の

橿原神宮を散歩
日々の幸せを
噛みしめる

ものが感じられるのが嬉しいですね。また、日頃当たり前に行く神社が橿原神宮になるのが良いですよ。最初行ったときは雰囲気圧倒されました。畝傍山の麓にどんと広がっていて、シンプルんだけど美しいというか。そういうところに肩肘張らずに行けるのが幸せです。



History Lover • 2022年に移住 森屋さん

歴史の残り香がどこにでもある その空気感が橿原の一番の魅力

歴史好きの同志といつでも語り合える
未知が多い飛鳥時代を研究できる



定年後開いた 歴史探求への扉

2年ほど前に30年間住んだ静岡県から引っ越してきました。友達には「本当に行くんだ」と言われました(笑)。もともと歴史小説を読むのが好きで、最初は戦国時代から。段々時代を遡って古代史に辿り着いて、非常に惹かれました。その後、実際に歴史の現場に足を運んで、面白いなど。あとは身体が動くうちに新しいことに挑戦したいと思って、定年退職をきっかけに橿原市への移住を決めました。

カフェでつながる 移住の輪

心強かったのは、移住前にカフェをしている方とお友達になれたことです。普通に暮らし



ている方のチャイムを押して訪ねに行くっていうのはハードルが高いじゃないですか。でも、カフェの店長がお友達だといつでも会いにいける。移住者はなんとなくそこに集まる感じがあって、類は友を呼ぶじゃないですけど、歴史好きな方が何人か移住してこられましたよ。

歴史好きが集まる まほろばソムリエ

本を読んだり調べているうちに、得た知識を形に残したいと思いい、ご当地検定「奈良まほろばソムリエ」の最上級「ソムリエ級」に合格しました。

その合格者が集まる「ソムリエの会」に参加しています。最初は静岡からの参加で、SNSで新しい友達ができて、オフ会に参加したことも移住のきっかけになりました。「ソムリエの会」はガイドだったり、史跡を回ったり、色々な活動をしていて、歴史好きの方が目を輝かせながら「だれだれ天皇の時代はー」って楽しく話しています。

お気に入りの場所 明日香村がすぐ近く

私、蘇我入鹿が好きなんです。乙巳の変(いっしのへん)で中

そこが知りたい **移住のリアル**
先輩移住者にインタビュー



明日香村の甘樫丘からの眺め。7世紀前期には当時の有力者であった蘇我蝦夷(そがのえみし)、入鹿(いるか)親子が大邸宅を構えていた場所であるともいわれている。



甘樫丘から眺める大和三山(左: 畷傍山、右: 耳成山)の風景。

大兄皇子と中臣鎌足に首を切られた人で、日本史の教科書では悪人として描かれてますよね。でも、資料を読んでもみると蘇我氏が残した功績は大きく、学校で習ったことはほんの一部に過ぎないなと感じています。入鹿の邸宅があった明日香村がお気に入りなのですが、橿原市の隣なのですぐに行くことができます。そこには、山があつて、川があつて、棚田があつて。日本の原風景が残っています。入鹿も見ていたこの風景から、当時の生活を想像するところがとても幸せです。

今の目標は、ガイドという形を通して、観光客の方に魅力を知ってもらおうことです。橿原は狭い範囲に史跡が密集していて、遺跡とか古墳とかがさりげなくあるんですよ。要するに周りが囲ってあつて入場券が必要とかでなく、身構えた感じじゃなくて、歴史の残り香が自然と日常の中にある、その空気感が一番の魅力だと思います。そして、それぞれの場所に四季折々の顔があるので各季節の良さがあります。時間を気にせず、何度も同じ場所に足を運べる。これは住んでみてのお楽しみです。

**橿原に香る歴史を
多くの人に伝えたい**



大好きな景色に笑みがこぼれる森屋さん。

移住の経緯

歴史好きが高じて、奈良まほろばソムリエを取得。東京都有楽町にある「ふるさと回帰支援センター」で開催された橿原市移住セミナーに参加後、静岡県から移住。

インタビュー動画は
こちらから→



森屋さんの日帰りぶらりスポット

橿原市内から車で約60分!

月ヶ瀬梅林

春夏秋冬様々な表情を見せてくれる奈良市東部にある月ヶ瀬梅林。名張川の渓谷沿いは月ヶ瀬梅溪と呼ばれ「梅まつり」の時期には多くの観光客が訪れます。その絶景は日本が最初に指定した名勝の一つです。



ちょっとそこまで
休日のお出かけ

奈良県橿原市移住パンフレット

TAKE
FREE

住むが“かしこし”

かし はら し

橿原市

“日本国はじまりの地”で始める生活

P19~22 歴史好き移住者インタビュー

P17~18 大和八木エリアで暮らす

P15~16 橿原神宮エリアで暮らす

P13~14 かしはらしグルメ10選

P11~12 かしはらしMAP

ふり返れば
そこに歴史あり

移住に関するお問合せ

橿原市役所 地域振興課

〒634-8586 奈良県橿原市八木町1-1-18

TEL:0744-21-1117 FAX:0744-47-2641

Mail chiikishinko@city.kashihara.nara.jp

発行日:2024年3月29日

