



かしはら

Kashihara

2026

6

No.1088



4/11

(株)カプコンから
「ストリートファイターイラストパネル」寄贈



株式会社カプコンから、ストリートファイター6チームのデザイナー直筆描き下ろしの「イラストパネル」が寄贈され、ナビプラザのリニューアルオープンセレモニーで初披露されました。作品は、ナビプラザに常設展示されています。ID 13840

4/16

ばら育成基金の会による収益金寄付
榎原運動公園のばら育成・維持管理に活用



歌手の杉ひろしさんによる「ばら育成基金 チャリティーショー」が2月15日に榎原神宮養正殿で開催され、その収益金を榎原市にご寄付いただきました。現在、榎原運動公園には約30種のばらが植えられており、これらの管理に活用させていただきます。

4/24

リュウのマンホールカード配布開始



ガバメントクラウドファンディング®により制作されたデザインマンホール「リュウ」のカード配布が、4月24日からナビプラザで始まりました。

1番目に受け取った大阪市在住のアントワヌさんは、「無事に手に入って嬉しい」と喜びを語りました。

- 02. まちの話題を紹介！かしはら見聞録
- 04. 守れていますか？自転車の交通ルール
- 06. かしはらトピックス
—R7年度 予算執行状況
- 07. -今月の注目情報-Pick Up
- 08. information—お知らせ
- 12. information—健康
- 13. information—イベント
- 14. information—スポーツ
- 16. スケジュール会議・抽選会
- 17. 無料相談
／し尿収集予定表・有機質肥料配布
- 18. 子育て／集まれ！元気なかしっ子
- 19. 後期高齢者医療保険料率の算定および
軽減措置変更のお知らせ
- 20. 中央公民館 夏期学習講座 受講生募集
- 21. 本のある暮らし
／ぼくらはみんな生きている
／我が家のペット
- 22. 市民活動掲示板
- 23. 市長のひとこと
／手話を覚えよう！ Sign & Smile
／世界遺産をめざして
- 24. 風水害に備えましょう



榎原市公式 Instagram
今月の1枚

☎ 秘書広報課 (☎ 21-1116)

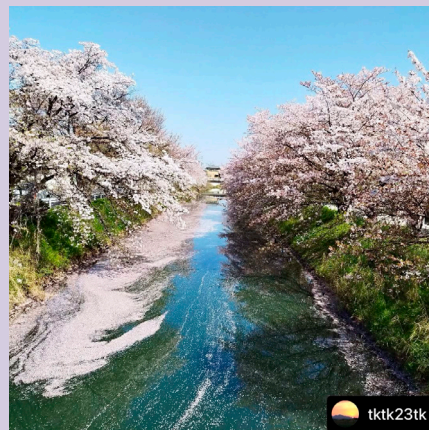

投稿
方法

- ① @kashiwara_official をフォロー
- ② @kashiwara_official をタグ付け
- ③ #kashi_iro をつけて投稿



4/29 ~ 5/5 檜原市制70周年・宮崎市姉妹都市60周年 記念「宮崎と檜原の物産と観光展」

近鉄百貨店檜原店で開催されたイベントでは、両市の特産品販売やワークショップ、ステージショーなどを楽しむ来場者で連日賑わいました。初日には宮崎の伝統芸能「神楽」も披露され、その勇壮な舞に多くの方が引き込まれるように見入っていました。



5/3 久米寺 にじゅうごぼさつねりくようえしき 「二十五菩薩練供養会式」



久米寺で開催された練供養会式は、地元住民の皆さんの協力により受け継がれているものであり、地域の歴史と文化を今に伝える大切な行事となっています。なかでも、菩薩が来迎橋を渡る場面は最大の見どころであり、圧巻です。

4/29 春の虫さがし遠足

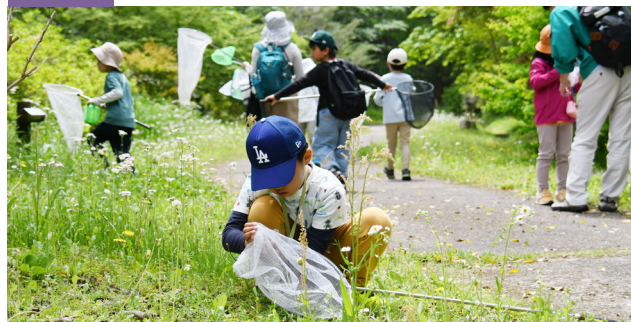

昆虫館が主催する「春の虫さがし遠足」が万葉の森で開催されました。子ども達は夢中になって虫取りに挑み、虫を発見するたびに歓声が上がっていました。また、スタッフから昆虫に関する解説があり、自然への理解と関心が一層深まる貴重な機会となりました。

5/9 空手の全日本チャンピオン 西岡 せいら 星愛選手、 浦岡 ひまり 向陽選手らが市長を表敬訪問



空手の国際大会「第8回W.K.O JAPAN ATHLETE CUP」で優勝された西岡 星愛選手、「世界全極真全日本ジュニアチャンピオンシップ」で優勝された浦岡 向陽選手、K-1 ファイターの木村 萌那選手、空手有段者・女優の長野 じゅりあ選手、テコンドー選手・指導者の滝川 聖奈選手が、市長を表敬訪問されました。

4/29 檜原市制70周年事業 「はじめてのクラシック」



今回は、幼少期から本格的なクラシック音楽に触れ、「演奏中に騒いでも、泣いても大丈夫。むしろ大歓迎」という温かなコンセプトのもと万葉ホールで開催されました。会場では、子どもたちが笑顔で音楽に親しむ姿が見られ、クラシックを身近に感じられる時間となりました。

守れていますか？

自転車の交通ルール

青切符導入



4月の道路交通法改正により、自転車の交通違反に「青切符（交通反則通告制度）」が導入され、交通ルールが厳格化されました。青切符の導入は、歩行者と自転車の安全な共存を目指し、交通環境の改善を図ることを目的とされています。

問 榎原警察署（☎23-0110）

青切符とは

違反時に警察官から交付される反則行為などが記載された用紙のことで、用紙が青色のため「青切符」と呼ばれています。

違反すると、「青切符」と反則金の「納付書」が交付されます。

交通反則通告制度（青切符）導入で何が変わった？

令和8年4月1日からの道路交通法改正により、16歳以上の自転車運転者を対象に、一部の違反が青切符により処理されることとなりました。

従来、自転車による信号無視や一時不停止などの違反は、悪質危険と判断された場合、赤切符により処理され、刑事事件として扱われていました。改正後は、これらの比較的軽微な違反については青切符が適用され、反則金を納付することで刑事手続きに進まずに処理される仕組みとなりました。

これにより、違反者の負担が軽減されるとともに、手続きの簡略化が図られることとなりました。

交通反則通告制度（青切符）はなぜ必要？

■ 自転車の交通ルールの遵守を図るため

令和7年中に奈良県内で発生した自転車に関係する事故のうち、約9割に自転車側にも法令違反が認められました。青切符の導入により、自転車の交通ルールの遵守が図られます。

■ 違反者に対する実効性のある責任追及のため

これまでは自転車の交通違反で検挙され、検察庁に送致されたとしても、結果として不起訴となることが多く、責任追及が不十分であるという問題が指摘されていました。青切符の導入で、実効性のある責任追及が可能となりました。

■ 簡易でスピーディーな違反処理のため

これまでの刑事手続きによる処理は、既に青切符が導入されている自転車の違反処理と比べ、違反者の時間的・手続的な負担が大きいたことが指摘されていました。

青切符の導入により、比較的軽微な違反が迅速かつ円滑に処理されます。

自転車を安全に 運転するには

守ろう！自転車安全利用五則

自転車を運転する際の基本ルールである「自転車安全利用五則」を遵守しましょう。

自転車安全利用五則

1. 車道が原則、左側を通行
歩道は例外、歩行者を優先
2. 交差点では信号と一時停止を
守って、安全確認
3. 夜間はライトを点灯
4. 飲酒運転は禁止
5. ヘルメットを着用

全113種類から

見かけがち・危険な違反行為を紹介

ながら運転



反則金12,000円

遮断踏切立入り



反則金7,000円

二人乗り



反則金3,000円

一時不停止



反則金5,000円

イヤホン等を使用



反則金5,000円

信号無視

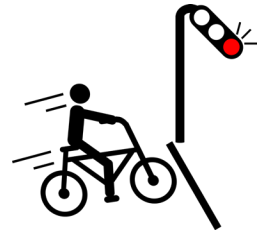

反則金6,000円

交通ルールを守り、 安全な自転車利用を

今回の道路交通法改正により導入された青切符制度は、歩行者と自転車と安全に共存できる交通環境の実現を目的としています。

また本制度の導入により、違反行為を即座に一律で取締り、直ちに切符を交付するというものではありません。まずは自転車利用者一人ひとりに交通ルールの理解と遵守意識の定着を促すことが狙いです。

自転車は身近で便利な移動手段である一方、交通ルールを軽視した走行は、歩行者をはじめ周囲の人々に重大な危険を及ぼすおそれがあります。交通事故は一瞬の油断から発生し、取り返しのつかない結果につながることも少なくありません。

自分自身の命はもちろん、周囲の命を守るためにも、交通ルールの意味と危険性を十分に認識し、安全で安心な自転車利用を実践していただきたいです。

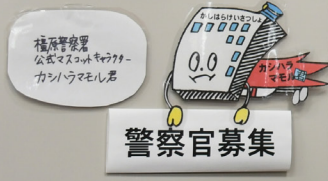
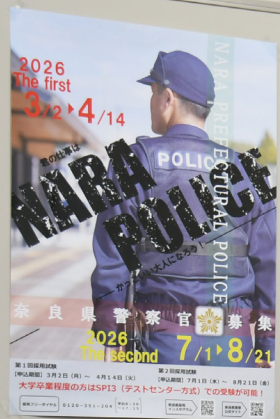

署長 警視 森本真史

予算執行状況

問 財政課 (☎ 47-2631)

R7 年度榎原市の一般会計の予算額は、前年度繰越額や補正予算額を含め、559 億 7,333 万円（対前年度比 4.7%増）、R8/3/31 時点の一般会計収入済額は、460 億 5,679 万円（予算に対する収入割合 82.3%）、支出済額は、445 億 9,301 万円（予算に対する執行割合 79.7%）となっています。4 月・5 月の出納整理期間中も含めた決算状況については、決算審査終了後に公表します。

Quick Guide

一般会計…市が行う仕事の大部分を占める予算のこと。 特別会計…特定の財源で特定の事業を行う予算のこと。

予算額（歳入・歳出ともに）559 億 7,333 万円

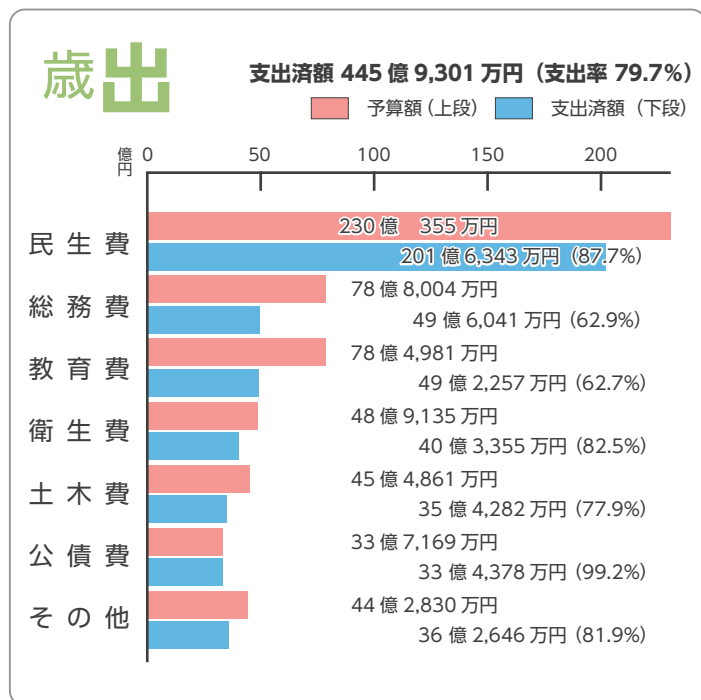
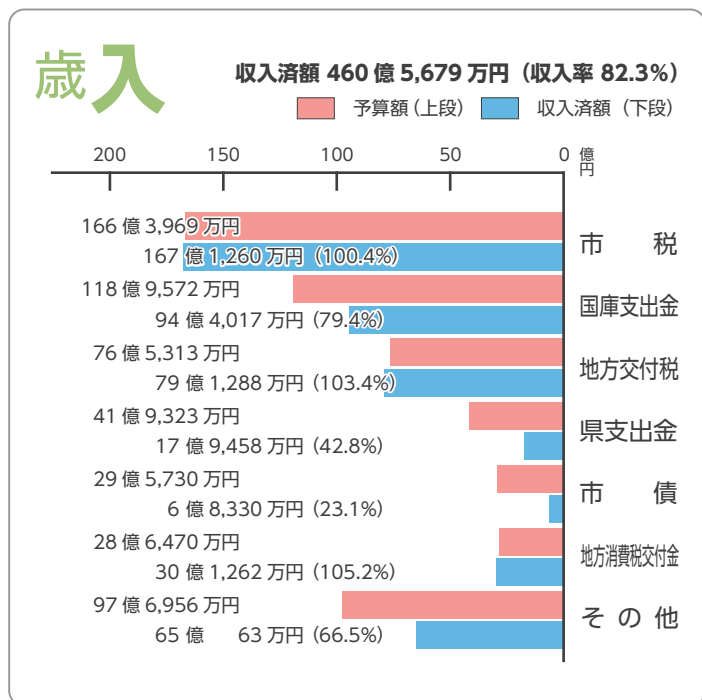

市有財産状況

土地	1,893,425.72 m ²
建物	411,282.44 m ²
出資による権利	14 億 8,104 万円
債権	1 億 1,684 万円
基金	113 億 8,838 万円
有価証券	440 万円

特別会計予算執行状況

特別会計	予算額	収入済額	支出済額
国民健康保険	124 億 6,954 万円	120 億 9,914 万円	107 億 5,111 万円
後期高齢者医療	25 億 9,100 万円	24 億 7,970 万円	21 億 9,804 万円
介護保険	98 億 4,315 万円	89 億 6,767 万円	88 億 9,916 万円
共有財産処分	45 億 9,760 万円	46 億 650 万円	15 億 4,496 万円
合計	295 億 129 万円	281 億 5,300 万円	233 億 9,326 万円

表記している数字は全て R8/3/31 時点のものです。

地方債の借入状況

会計名	未償還額 (R6 年度末現在)	未償還額 (R7/9/30 現在)	借入額	償還額		未償還額 (R8/3/31 現在)
				元金	利子	
一般会計	285 億 2,639 万円	268 億 3,933 万円	6 億 8,330 万円	15 億 5,698 万円	5,106 万円	259 億 6,565 万円

※表示単位未満を四捨五入していますので、各項目の積上げと合計が一致しないことがあります。

01 7月から中央公民館の休館日が増えます。

7月から中央公民館は、今までの休館日に加え、祝日（土(日)を除く）が休館となります。

R8年度に追加で休館日となる日

7/20(月)、8/11(火)、9/21(月)・22(火)・23(水)、10/12(月)、11/3(火)・23(月)、R9/1/11(月)、2/11(木)・23(火)、3/22(月)の祝日

問 中央公民館 (☎ 22-2001)

02 6月の市民窓口課休日開庁日は 14(日) 9時～12時

14(日)の受付内容…証明書発行、印鑑登録など
※住所変更（転入・転出・転居・世帯変更など）の
手続き不可。※受付内容により平日来庁の必要あり。
※戸籍の広域交付：即日発行不可（ID 15607）

問 市民窓口課 (☎ 47-2639)

受付内容	開庁日・時間	
マイナンバーカード 場 市民窓口課	申請・交付	(月)～(金) 9時～16時30分
	電子証明書 更新	14・28(日) 9時～12時
パスポート 場 パスポートセンター	申請	(月)～(金) 10時～17時
	交付	(月)・(火)・(木)・(金)・(日) 10時～17時
		(水) 10時～19時

03 市税の納期限

市民税・県民税・森林環境税（全納分・1期分）、
国民健康保険税（随期分）の納期限は6/30(火)です。
納期限までに最寄りの金融機関またはコンビニ・ス
マートフォンなどで納付ください。口座振替で納付
している方は、預貯金口座の残高などを確認くださ
い。今後、口座振替を希望する方は、各納期限の1
か月前までに近くの金融機関で手続きし、今期につ
いては納付書で納付ください。

問 収税課 (☎ 47-2636)

04 防災行政無線の戸別受信機を無償貸与します！

近年増加する大規模災害に備え、防災情報を確実にお届けできるように、申込条件に該当する希望世帯に戸別
受信機を無償貸与（配布）します。

対 市内に住所を有し、現在居住されている方で、次のいずれかに該当する方

- ① 65歳以上 ② 介護保険制度における要介護または要支援の認定を受けている
- ③ 身体障害者手帳の交付を受けている ※聴覚障害2級の方は、文字放送端末の申込可。
- ④ 療育手帳の交付を受けている ⑤ 精神障害者保健福祉手帳の交付を受けている

申 二次元コードから。※申請後、配布日時を連絡します。

【注意事項】

- ・原則1世帯につき1台（特別な事情がある場合はご連絡ください）。
- ・貸与条件に該当しなくなった場合は、返還してください。
- ・電波状況が悪い場合は、外部アンテナを設置する必要があります。
- ・壁への穴開け作業などが必要な場合があります（設置工事に伴う費用負担はありません）。
- ・外部アンテナの撤去後、ビス穴が残るなど完全に原状回復できない場合もあります。
- ・電池など戸別受信機を利用する際に必要な経費は、使用者の負担となります。

問 危機管理課 (☎ 21-1104)

ID 20154



【災害時の放送内容の例】

「〇〇地域に避難情報が発令しました」

「〇〇の避難所が開設しました」



受信機

[5/1 (金)から変更]

分庁舎の受付時間は 9 時～ 16 時 30 分です。

問 人事課 (☎ 47-2633) ID 18747

日 日時 場 場所 対 対象、応募資格など 定 定員 費 費用
 持 持ち物 締 締め切り 講 講師 主 主催 申 申し込み
 問 問い合わせ ID 市ホームページのID検索番号



市ホームページ

お知らせ

橿原市暮らし応援 デジタル・ギフト

6 月上旬から順次配布を行う「橿原市暮らし応援デジタル・ギフト」は、7/1 (水)から使用いただけます。それ以前は、使用できませんのでご注意ください。

対 R8/2/1 時点で橿原市住民基本台帳に記載されている方

問 橿原市暮らし応援デジタル・ギフトコールセンター (☎ 0120-35-6603 (土)(日)(祝)を含む 8 時 30 分～ 20 時)

ID 19884

R8 年度 所得・課税証明書などの交付

R8 年度 (R7 年分所得) の所得・課税 (非課税) 証明書などの交付は、6/5 (金)～です。

課税 (非課税) 証明書のみ、マイナンバーカード利用で、コンビニなどのマルチコピー機で同日から交付可能 (手数料 200 円) です。窓口交付 (手数料 300 円) よりお得ですので、ぜひ活用ください。市民税・県民税の納税通知書は 6/5 (金)に発送します。

持 本人確認書類、委任状 (同世帯の親族以外の方が申請する場合のみ)

発行窓口 市民税課、市民窓口課

問 市民税課 (☎ 47-2634)

ID 2121・7680

不登校・ひきこもり個別相談

日 6/20 (土) 13 時～ 15 時

場 ナビプラザ 5 階 市民活動交流広場

定 2 人 (50 分/人・先着順)

相談員 NPO 法人キャリアサポートセンター奈良

主 橿原市 NPO 法人連絡会

申・問 6/10 (水) 9 時～電話で市民活動交流広場 (☎ 47-2380) へ。

● 市民協働課

人権を考えるつどい/ 男女共同参画週間講演会

7 月は「差別をなくす強調月間」です。みんなで支え合う社会を目指し、講演会を開催します。

日 7/18 (土) 13 時 30 分～ 16 時 (開場 13 時)

場 奈良県社会福祉総合センター 6・7 階 大ホール

◆開会行事

◆市内小・中学生による人権作文の発表

◆記念講演「バリア (障がい) をバリュー (価値) に! ～私スタイルで輝ける橿原へ～

内容 できないことではなくできることに目を向ける思考法をお伝えします。

講 (株)ミライロ 代表取締役社長 垣内 俊哉さん

定 550 人 (当日先着順)

申・問 託児 (1 歳～就学前) 希望の方のみ、6/30 (火)までに電話で人権政策課 (☎ 21-1090) へ。

※手話通訳・要約筆記あり。

ID 808

二十歳のつどい実行委員募集

誓いの言葉の作成や運営の協力をしていただく「二十歳のつどい実行委員」を募集します。※市内公立中学校の卒業生は、各中学校から推薦されます。

対 ①～③を全て満たす方

①市内在住

②市内の公立中学校以外の卒業生

③ H18/4/2 ～ H19/4/1 生まれ

定 2 人

申・問 住所・氏名・電話番号および、400 字詰原稿用紙 1 枚に「二十歳のつどいについての想い」を記入し、6/17 (水)までに郵送または直接文化芸術振興課 (〒 634-0075 小房町 11-5 ☎ 29-1400) へ。選考の結果は後日、本人あてに通知します。

家庭教育支援事業

子育てに性教育を! ～子どもの自己肯定感を育むために～

大切だとはわかっているけど、何から話していいのかわからない性教育について学べる講座です。

対 市内在住の小学 4 年生～中学生の保護者

日 7/7 (火) 10 時～ 11 時 30 分

場 万葉ホール 4 階 視聴覚室

定 30 人 (応募多数の場合は抽選)

講 助産師

申 6/22 (月)までに二次元コードから。

問 文化芸術振興課 (☎ 29-1400)



大和都市計画（地区計画） 決定案の縦覧

地区計画（県道榎原神宮東口停車場飛鳥線（石川町・田中町）地区地区計画）の決定

期間 6/29(月)～7/13(月)

縦覧場所 都市計画課または市ホームページ（ID 14072）

提出・問 意見のある方（市民・利害関係人に限る）は、住所・氏名・意見の要旨とその理由を具体的に記入し7/13(月)【必着】までに、郵送または直接、都市計画課（市長宛 〒634-0002 東竹田町1-1 リサイクル館かしはら2階☎47-3549）へ。

大和都市計画（都市計画道路） 変更案の縦覧

都市計画道路（畝傍駅前通り線）の変更

期間 6/29(月)～7/13(月)

縦覧場所 市街地整備課または市ホームページ（ID 19778）

提出・問 意見のある方（市民・利害関係人に限る）は、住所・氏名・意見の要旨とその理由を具体的に記入し7/13(月)【必着】までに、郵送または直接、市街地整備課（市長宛 〒634-0002 東竹田町1-1 リサイクル館かしはら2階☎47-2662）へ。

投資名目の詐欺に注意！

「指定の方法で投資すれば利益が得られる」と信じ込ませ、投資アプリに誘導するなどして、投資資金名目やその利益の出金手数料名目で、金銭などをだまし取る詐欺が県内で発生しています。

「儲かる」などのうまい話は詐欺を疑って、家族、榎原市消費生活センター、警察に相談ください。

問 市民協働課（☎47-2638）

榎原市 エコライフハウス推進事業

お住まいの住宅において、R8/4/1以降に太陽光発電システム・定置用リチウムイオン蓄電池を設置した方に、予算の範囲内で補助金を交付しています。各種補助要件がありますので、詳しくは、環境政策課または市ホームページへ。

問 環境政策課（☎47-3511）
ID 1790

6月は「環境月間」 6/5は「環境の日」です

美しい地球を未来に引き継いでいくためには、一人ひとりが環境について考え、行動していく必要があります。毎日の生活を見直し、工夫をしてみませんか。

◆省エネ

冷房の温度設定の見直しや、照明のこまめな消灯で温室効果ガスの排出を控えましょう。

◆食品ロスの削減

家庭から出る食べ残しを減らし、食べ物を大切に消費しましょう。

◆プラスチックの削減

使い捨てプラスチックの使用は控え、環境汚染を防ぎましょう。

◆リサイクル

雑紙も貴重な資源です。分別し再資源化に協力しましょう。

問 環境政策課（☎47-3511）

介護保険住宅改修施工業者の 選択について

榎原市では介護保険住宅改修の施工業者を指定していないため、利用者自身で選択いただく必要があります。施工業者ごとに資材や施工費に差があるため、複数の施工業者から見積もりを取り、比較・検討のうえ一社を選ぶことをおすすめします。

問 長寿介護課（☎22-8108）

かしはら 「校外塾」「教育何でも相談」

経験豊富な元教員が皆さんのお手伝いをします。

◆校外塾

一人一人の学力に合った個別指導を行っています。

◆教育何でも相談

色々な悩みをお持ちの保護者や子どもの教育相談を行っています。

対 市内在住の小・中学生

日 R9/3/27までの毎週(土)

9時～12時

場 中央公民館、シルクの杜

問 榎原市退職校舎長会 学習支援事業部運営事務局 阪本さん（☎080-5355-9419）

●学校教育課

男女共同参画週間パネル展& 図書コーナー

今年度の「男女共同参画週間」(6/23～29)のキャッチフレーズは、「あなたらしさが、社会のチカラ」です。

男女共同参画とは、男女が互いにその人権を尊重しつつ喜びも責任も分かち合い、性別にかかわらずその個性と能力を十分に発揮し、仕事、家庭、地域生活などで、多様な活動を自らの希望に沿った形で展開し、夢や希望を実現できることです。この機会に、男女のパートナーシップについて考えてみませんか？

男女共同参画週間にあわせて、パネル展、図書コーナーを設置します。

◆男女共同参画週間啓発パネル展

場 分庁舎1階 屋内交流スペース

◆男女共同参画図書コーナー

場 図書館

期間 6/1(月)～30(火)

問 ジェンダー共生推進室（☎21-1090）

男女共同参画広場サロン 「おしゃべりかふえ」

毎月第2(金)開催のおしゃべりかふえ。日々の悩みやモヤモヤした気持ちなど一緒にお話ししてほっと一息つきましょ。

対 市内在住・在勤・在学の女性

日 7/10(金) 10時～12時

場 ナビプラザ4階 男女共同参画広場
共催・進行 女性のための傾聴ボランティア ぱんだ

申・問 託児(1歳～就学前・先着5人) 希望の場合のみ、7/3(金)までに電話で男女共同参画広場(☎47-3090)へ。

●ジェンダー共生推進室

人権標語

きめつけず

みんなの個性を大切に
(香久山小学校 柚木 快仁さん)

がまんせず

自分のことを大切に
(大成中学校 浦野 美織さん)

まちづくりパネル巡回展示

人口減少や少子高齢化が進む中、将来にわたり安心して暮らせるまちづくりを目指し、昨年度より「橿原市立地適正化計画」の策定に取り組んでいます。

これからのコンパクトなまちづくりの方向性などを、市内各所でパネルにて紹介します。

日 5/24(日)～6/19(金)

場 分庁舎1階 屋内交流スペース、万葉ホール1階 多目的ロビー 他

問 都市計画課(☎47-3549)

ID 20332

女性のための はじめての起業セミナー

起業について不安に感じることを解消してみませんか?自身の強みや稼ぐ仕組みを考えたり、お金の知識を学ぶ講座です。

対 市内在住・在勤・在学の方

日 7/9・16 各(木) 10時～12時

(全2回)

場 ナビプラザ4階 男女共同参画広場

定 25人(先着順)

講 (公財)奈良県地域産業振興センター奈良県よろず支援拠点コーディネーター 打上 紋さん

申・問 7/8(水)までに、二次元コードまたは電話で男女共同参画広場(☎47-3090)へ。※託児(1歳～就学前・先着5人)を希望する場合は、7/2(木)までに要予約。

ID 16694

●ジェンダー共生推進室



年金額改定通知書と 年金振込通知書が発送されます

6月上旬頃に日本年金機構から、4月からの改定後の年金額をお知らせする「年金額改定通知書」と、5月以降に年金の支払いがある方に各支払期の年金支払額などをお知らせする「年金振込通知書」が順次発送されます。

※年金と年金生活者支援給付金を同時に受給している方には、それぞれの改定通知書と振込通知書をひとつにまとめた大判はがきで発送されます。

詳しくは、二次元コードから確認ください。

問 桜井年金事務所(☎42-0033)

●保険年金課



空き家セミナー&個別相談会

空き家適正管理に関するセミナーと無料相談会を開催します。

対 県内に空家を所有・管理する方
日 7/4(土)

【セミナー】 13時～14時

【個別相談会】

14時15分～16時15分

場 今井まちなみ交流センター 華薨2階 講堂

申・問 6/26(金)までにNPO法人空き家コンシェルジュ(☎45-5210)へ。

講 NPO法人空き家コンシェルジュ代表理事 有江 正太さん

ID 1015

●住宅政策課

てんいち先生



市営香久山墓園一般墓地 追加募集

現地で配布の募集要項を確認の
うえ申し込みください。

◆改修済区画

返還された区画で、既設の巻石
と土の入替工事を行った区画。

区画・¥

2.7㎡区画…20区画（募集要項
に添付の区画図を確認ください）

永代使用料：55万円

◆未改修区画

返還された区画で、既設の巻石と
土の入替工事を行っていない区画。

区画・¥

2.7㎡区画／3.3㎡区画

（募集区画は問い合わせください）

永代使用料：55万円／85万円

※改修工事の有無に関わらず区
画面積に応じた額とします。

申 6/17(水)10時～直接本庁舎北
館1階 会議室へ（受付順）。

※当日10時時点で複数名お集ま
りの場合は、抽選で受付順を決
定します。

問 公園緑地課（☎47-3516）

ID 1320

R8年度 入札参加資格者名簿 追加登録申請の受付

年度途中でも入札参加資格者名
簿登録申請の受付が可能です。
R8年度の競争入札（随意契約を
含む）に参加を希望する場合は、
申請してください。

種別 工事・コンサル・役務・物品

対 橿原市入札参加資格者名簿に
登録されていない者

申・問 6/1(月)9時～8/31(月)17
時に、インターネット申請後、郵
送または直接契約検査課（〒634-
0002 東竹田町1-1 リサイクル館
かしはら3階☎21-1112）へ。

ID 7835

中途失明者・盲ろう者等 生活訓練の希望者募集

中途失明の視覚障がい者および
視覚と聴覚の両方に重複して障
がいがある盲ろう者に対して、
歩行訓練や日常生活の助言など、
自立生活に必要な訓練を行います。
自宅に指導員を派遣します。

対 市内在住・在宅の重度の視覚
障がい者および盲ろう者

申・問 6/2(火)までに電話または
FAXで障がい福祉課（☎20-
0015 FAX 25-7857）へ。

※申請時に調査を行うので事前
連絡が必要です。

民生委員・児童委員の交代

次の方が新たに委嘱されました。

地区	氏名	担当区域
耳成	松本 啓史 <small>けいし</small>	常盤町 (佐伯団地)

日常生活や福祉に関する相談・
問い合わせがあれば、地域の民
生委員・児童委員に気軽に相談
ください。地域の民生委員・児
童委員の連絡先は、福祉総務課
まで問い合わせください。

問 福祉総務課（☎46-9002）

介護相談・障がいのある方 のための相談

介護保険などの介護に関するこ
と全般、障がいのある方の困り
ごとなどの相談に対応します。

対 市内在住の方

日 6/20(土)13時～15時

場 ナビプラザ5階 市民活動交流
広場

定 4人（30分／人・先着順）

相談員 NPO法人サポート華生（デ
イサービス花の家）

主 橿原市NPO法人連絡会

申・問 6/10(水)9時～電話で市民
活動交流広場（☎47-2380）へ。

●市民協働課

ボランティア入門講座&交流会

はじめてのボランティア

～自分に合った活動を見つけよう～

ボランティアに関心のある方に
自分に合った活動の見つけ方や、
実際に活動する際に役立つ情報
などを提供し、行動に移していただ
くきっかけづくりとなることを
目的とした講座です。交流会
では、講座参加者と市民活動交
流広場登録団体の方との交流や、
団体同士の情報交換ができます。

対 ボランティアに関心のある方

日 6/27(土)13時～15時

場 ナビプラザ5階 市民活動交流
広場 **定** 講座20人、交流会40人
(先着順・交流会のみの参加も可)

講 市民活動相談員

申・問 6/8(月)9時～二次元コー
ドまたは、電話、メール、FAXで
市民活動交流広場（☎47-2380
FAX 47-2381 ✉ navicom@city.
kashihara.nara.jp）へ。

ID 14862



第55回シニア県展の作品募集

8/29(土)～9/2(水) 大和高田市文
化会館（さざんかホール）で開
催される第55回シニア県展に出
品する作品を募集しています。

対 県内在住でS43/4/1以前生まれ
のアマチュアの方

部門 日本画・洋画・書・工芸・
写真

出品 1部門につき1人1点まで
※未発表作品に限る。

¥ 1,000円／点

※申し込み前に所定の銀行口座
へ振込みが必要です。

申・問 7/24(金)までに申込書（窓
口で配布）を直接、福祉総務課（分
庁舎2階☎46-9002）へ。

※作品受付期間は8/13(木)～21
(金)です。

住居でも熱中症に？ 熱中症を予防しましょう！

R7年に熱中症で救急搬送された人のうち、約4割が住居で熱中症になっています。特に子ども、高齢者、持病のある方などは注意が必要です。

予防方法

- ・こまめな水分補給と適度な塩分補給
- ・エアコンなどで室内の温度をこまめに調節
- ・吸汗、速乾素材や通気性のよい服で体に熱がこもらないように
- ・外出時には帽子や日傘を使用
- ・保冷剤、氷、冷たいタオルなどで、からだを冷やす

問健康増進課（☎ 22-8331）

ID 2925

美と健康のためのアンチエイジング ～今日からはじめる運動習慣～

日常生活の中に取り組める、エアロビック&ストレッチングを紹介します。楽しく汗をかいて、習慣にしましょう！

対市内在住・在勤の18～64歳の方

日6/26(金) 10時～11時30分
(受付9時30分～)

場保健センター南館2階 健康増進室

定20人(先着順)

持ヨガマット(お持ちの方)

申・問6/8(月)～25(木)に

二次元コードまたは
電話で健康増進課
(☎ 22-8331)へ。



みんなで学ぼう！糖尿病教室 ～めざせ！糖尿病博士～

昨年度好評だった奈良県立医科大学と橿原市合同の「イチからわかる！糖尿病教室」がパワーアップ！

糖尿病の入り口に焦点をあて、各分野のエキスパートが楽しく・わかりやすく説明します。血糖値が気になる方やご家族はぜひ参加ください。

対市内在住・在勤の18～64歳の方

日全6回 各13時30分～15時

第1回 7/17(金)★

「糖尿病ってどんな病気？
～合併症もふまえて～」

第2回 7/30(木)

「糖尿病と歯周病の関係」

第3回 9/4(金)★

「バランスの良い食事とは？
～普段の食事を振り返り～」

第4回 10/30(金)

「美と健康のためのアンチエイジング～今日からはじめる糖尿病対策の運動習慣～」

第5回 12/4(金)★

「糖尿病と高血圧の関係～やってみよう！減塩～」

第6回 R9/2/12(金)★

「同窓会～これからも健康のために～」

※(★)は参加必須。

場保健センター北館(第2回のみ分庁舎2階)

定30人(先着順)

申6/1(月)～二次元コードまたは電話で健康増進課(☎ 22-8331)へ。



教科書展示会の開催

市立小・中学校で使用している教科書の見本を展示します。

日6/9(火)～7/10(金) 8時30分～17時15分(最終日は正午まで)

※閉庁日はご覧いただけません。

場分庁舎1階 屋内交流スペース

問学校教育課(☎ 29-5912)

マイナンバーカードに関する 各種連絡先

◆マイナンバー総合フリーダイヤル(全国共通)

(☎ 0120-95-0178 平日9時30分～20時、(土)(日)(祝)9時30分～17時30分)

◆マイナンバーカード紛失・盗難に遭った場合

(☎ 0570-783-578 24時間365日年中無休)

●市民窓口課

🌿 健康

お口の健康診査がはじまります

対象者には、5月下旬に奈良県後期高齢者医療広域連合より健診券(はがき)が送付されます。

対奈良県後期高齢者医療制度に加入の4/1現在75・80・85歳の方

検診内容問診・口腔内診査・口腔機能診査

期間6/1(月)～11/30(月)

場奈良県歯科医師会加入歯科医療機関

持健診券、マイナ保険証または資格確認書

問奈良県後期高齢者医療広域連合(☎ 29-8430)

●保険年金課

5/31は「世界禁煙デー」5/31～6/6は「禁煙週間」です

国民の約85%の非喫煙者を受動喫煙から守り、喫煙者の健康のため禁煙を推進する「禁煙週間」にあわせて、分庁舎をイエローグリーンにライトアップします。

日5/31(日)～6/6(土) 18時～21時30分 **場**分庁舎10階 展望フロア

問健康増進課(☎ 22-8331)

ミグランス歴史講座

古代国家の幕開けを支えた忌部氏の謎と、女帝・斉明天皇の波乱の生涯に迫ります。

【第1部】忌部氏と曾我遺跡

【第2部】巫女として～激動の時代を生きた斉明天皇

日 6/28(日) (受付 各30分前～)

【第1部】13時30分～14時45分

【第2部】15時～16時15分

場 分庁舎4階 コンベンションルーム

定 各約80人 (事前申込・先着順)

¥ 各部300円、両部500円 (当日徴収)

講 【第1部】 榎原市観光ボランティアガイド 米田 佳代子さん

【第2部】 奈良まほろばソムリエの会・飛鳥観光協会ボランティアガイド 田村 基樹さん

申・問 6/6(土)9時～電話で観光振興支援室 (☎ 47-2924) へ。

●資産経営課

市民活動交流広場サロン マンカラゲームで楽しもう！

戦略と心理戦が鍵となる幼児から高齢者まで楽しめるゲームです。脳を活性化させ、思考力・集中力を高め、認知症予防にもなります。

対 幼児～高齢者

日 7/10(金) 10時～11時30分

場 ナビプラザ5階 市民活動交流広場 定 10人 (先着順)

主 榎原市ボランティア連絡協議会所属「いきがい・あそびの広場」研究会

申・問 7/1(水)9時～電話で市民活動交流広場 (☎ 47-2380) へ。



♪ イベント

新歌舞伎座 第19回 榎原市民デー

こまつ座第158回公演

「花よりタンゴ」

皆に注がれるタンゴの魔法。光の中で映し出されるのは時代に巻き込まれた庶民の生きる力だった…

【作】井上ひさし 【演出】栗山民也

【出演】高橋克実 朝海ひかる

南沢奈央 大原櫻子 平体まひろ

尾上寛之 枝元萌 朴勝哲

大田真喜乃

新歌舞伎座で、榎原市民なら特別価格で観覧いただける榎原市民デーが開催されます。新歌舞伎座の公演を気軽に楽しんでいただけるチャンス。

日 6/27(土) 17時～ (開場 16時30分)

場 新歌舞伎座 (大阪市天王寺区上本町6-5-13)

対 榎原市民 (未就学児入場不可)

定 150人 (先着順)

¥ S席 (1・2階) 5,500円

※定価 11,000円

申・問 6/6(土)～13(土)に新歌舞伎座専用ダイヤル (☎ 06-7730-2117 10時～16時) へ。

●文化芸術振興課



高橋克実



朝海ひかる

健康相談～糖尿病予防・肥満改善・禁煙に向けて～

禁煙を意識している方や、生活習慣を見直したいけど何を取り組めばいいかわからない方など、保健師や管理栄養士が、随時電話相談に応じています。

対 18歳以上の市民

日 平日8時30分～17時15分

申・問 健康増進課 (☎ 22-8331)

子宮頸がん・乳がん検診 無料クーポン券のお知らせ

無料クーポン券が届くのは、生涯に1回だけ！今年度、21歳・41歳になる方は、ぜひこの機会に受診しましょう。

◆子宮頸がん検診

対 H17/4/2～H18/4/1 生まれの女性

◆乳がん検診

対 S60/4/2～S61/4/1 生まれの女性

※市の検診以外は無料クーポン券の対象になりません。

問 健康増進課 (☎ 22-8331)

ID 3282

家庭教育支援事業「腸活のススメ！ 腸を整えて健康なからだと心に！！」

排便の悩みを解消し、腸に良い食生活を知ることで、日常生活を快適に健康に過ごせる方法を教えます。

対 市内在住の方

日 6/17(水) 10時～11時30分

場 万葉ホール4階 視聴覚室

定 30人 (応募多数の場合は抽選)

講 管理栄養士 森川 恵美さん

申 6/2(火)までに二次元コードから。

問 文化芸術振興課

(☎ 29-1400)



こども科学館
「夏休みロボット教室」

～ミニ四駆をラジコンに改造する
ロボット教室～

※ワイルドミニ四駆は(株)タミヤの登録商標です。

対 小学5年生～中学3年生
(模型製作初心者には保護者同伴)

日 7/18(土) 13時30分～16時

場 万葉ホール4階 研修室2

定 20人(応募多数の場合は抽選)

¥ 4,000円

※ロボットは持ち帰り可。

持 スマートフォン(操作用)

申 6/18(木)までに二次元コードから。

問 万葉ホール管理
事務室(☎ 29-1300)



スポーツ

第71回市民体育大会
軟式野球「一般の部」

日 7/26(日)～

場 榎原運動公園 軟式野球場

申・問 申込用紙(市軟式野球連盟のホームページからダウンロード)に必要な事項を記入し、7/5(日)10時～15時に直接、市軟式野球連盟事務所(雲梯町814 ☎ 24-4050)へ。

※7/12(日)10時～15時に市軟式野球連盟事務所で組み合わせ抽選会。日程は予定のため、随時ホームページを確認ください。



昆虫館企画展「知ってた?!
47都道府県のチョウ」

にほんりんしがっかい
日本鱗翅学会によって都道府県のシンボルとなるチョウが選定されました。人々になじみのあるチョウのほか、絶滅が危惧される保全対象種が多く選定されており、生物多様性や保全活動に意識を広げることが期待されています。本展示では、標本と解説を交えて選定されたチョウを一挙に紹介します。

日 7/12(日)まで

場 昆虫館2階 標本展示室3

問 昆虫館(☎ 24-7246)



こども科学館

「こども宇宙科学」パネル展示

特別巡回展「こども宇宙科学」をパネルで紹介します。

日 6/7(日)～7/18(土)

場 こども科学館

¥ 観覧料のみ(大人520円、学生410円、小人100円)

協力 全国科学館連携協議会

企画・制作 津村耕司さん(東京都市大学 理工学部 自然科学科)、
新村友里さん(日本科学未来館)

問 万葉ホール管理事務室
(☎ 29-1300)



「窓断熱のお話しと落語会」
～窓が変わると世界が変わる～

開口部(窓)断熱の重要性についての話聞いて、地球温暖化対策への意識を高めましょう。

勉強後は、素人寄席・天満天神の会の落語をお楽しみください。

対 榎原市民(小学生以下は保護者同伴)

日 7/5(日) 13時30分～16時
(開場 13時、途中休憩 15分)

場 大和信用金庫八木支店3階
第1会議室

定 50人(先着順)

講 村島硝子商事(株)

代表取締役社長 村島 靖基さん

協力 素人寄席・天満天神の会

主 榎原市地球温暖化対策地域協議会「エコライフかしはら」

申・問 二次元コードまたは電話、FAXで参加者の氏名・電話番号を環境政策課(☎ 47-3511 ☎ 24-9716)へ。



こども科学館
「教育プログラム」

さまざまな分野の講座を、全4回受講できるプログラムです。

日 各13時30分～15時

(受付 13時～)

第1回 7/12(日)

漢方教室「葛根湯をつくろう」

第2回 9/6(日)

海のこと、船のことを学ぶ、海の教室

第3回 11/3(祝)

ものづくり体験

第4回 12/12(土)

水はどこから来る?使った水はどこに行く?

対 小学4～6年生

場 万葉ホール4階 研修室2

定 30人(応募多数の場合は抽選)

申 6/12(金)までに二次元コードから。

問 万葉ホール管理事務室
(☎ 29-1300)



ピックルボール教室 無料体験会

ピックルボールを定期的に習ってみたい方はぜひ体験に来てください。初心者・経験者共に参加可能です！

対 16歳以上の方

日 7/3・10各(金) 9時30分～11時

場 曾我川緑地体育館

定 各10人(先着順)

持 室内用シューズ、パドル(お持ちの方)

講 村上 崇さん

主 ミズノスポーツサービス(株)

申・問 6/9(火)～電話で曾我川緑地体育館(☎25-2511)へ。

楽しくステップ&ストレッチ体験会

音楽に合わせてリズムステップとゆるやかなストレッチを行います。涼しい室内で楽しく体を動かしましょう！

対 市内在住・在勤の18歳以上の方

日 7/3・10各(金) 9時30分～11時30分(原則2日間参加)

場 中央公民館 軽運動室

定 30人(応募多数の場合は抽選)

持 室内用シューズ、ヨガマット(バスタオルでも可)

申・問 6/19(金)までに、二次元コードまたはメール・はがき・FAXに教室名・住所・氏名(ふりがな)・年齢、電話番号・メールアドレスを記入し、スポーツ推進課(〒634-0065 畝傍町9-1

☎29-8019 FAX 47-3703

✉sports@city.kashi-hara.nara.jp)へ。



ミズノ体操スクール教室 無料体験会

とび箱、鉄棒、マットなどの運動を取り入れ、運動を好きになれるよう水曜日に開校中の教室で、1回無料体験会を開催します。

対 ①年中・年長

②小学1～3年生

日 6/17・24各(水)

① 16時30分～17時30分

② 17時45分～18時45分

場 シルクの杜 ダンス教室

定 各5人(先着順)

持 室内用シューズ

講 ミズノスポーツサービス(株)

平山さん

主 かしはらパークライフ創発パートナーズ

申・問 6/4(木)9時～電話でシルクの杜(☎26-6201)へ。

第22回市スポーツ協会会長杯 ターゲット・バードゴルフ大会

対 市内在住・在勤・在学の方

日 7/12(日)9時～13時

※雨天決行

場 曾我川緑地体育館 多目的グラウンド

定 40人

¥ 500円

持 サンドウェッジまたはピッチングウェッジ(貸出可)

申・問 7/2(木)までに、はがきまたはFAXに大会名・住所・氏名・年齢・性別・電話番号を記入し、市ターゲット・バードゴルフ協会事務局 西畑 正昭さん(〒634-0821 西池尻町17-13 FAX 27-3430)へ。

キッズストリート ダンススクール

踊る楽しさ、表現する楽しさを体感し、リズム感・体力・柔軟性・協調性を養います。

対 幼児～中学生

日 毎週(土)

【初級】 11時50分～12時50分

【中級】 13時～14時

【中上級】 14時40分～15時40分

【上級】 15時50分～16時50分

場 香久山体育館 スタジオ

定 各15人(先着順)

¥ 4,400円/月(4回)

持 室内用シューズ

主 ミズノスポーツサービス(株)

申・問 6/7(日)10時～電話で香久山体育館(☎24-2670)へ。

香久山ビッグメイツ無料体験 バレーボール

バレーボールを通じ健全育成を目指しています。笑顔あふれる楽しさいっぱいのチームです。初心者大歓迎！ぜひこの機会に無料体験してみませんか。

対 小学1～5年生

日 毎週(火) 18時～20時

毎週(土)または(日) 9時～17時

場 香久山小学校 体育館

持 室内用シューズ

申・問 電話で香久山総合型スポーツクラブ理事長 砥出 武司さん(☎29-3379)または担当 植松 健さん(☎090-7096-9975)へ。

※随時新規会員募集中

【会費】 3,500円/年、

3,000円/月



節水に ご協力 ください

今日からできる節水例

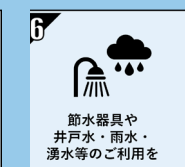
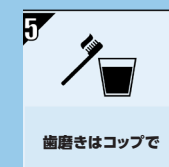
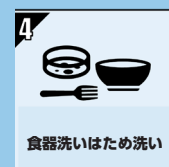
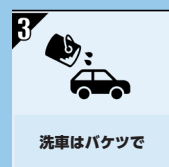
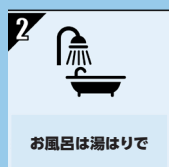

よろしくお願ひします

水泳スタート練習会

競泳競技におけるスタート練習会です。普段のプールではできない飛び込み練習をしませんか。

対 市内在住・在勤・在学の方

日 6/30(火) 14時～16時

場 スイムピア屋内 25m プール
(大和郡山市)

定 20人

¥ 400円

主 檀原市水泳連盟

申・問 電話で檀原市水泳連盟 松田 綾映さん (☎ 090-2104-3694) へ。

KKSC 健康トレーニング教室 無料体験 実施中

R8年度中1年間、健康トレーニング教室で1人1回無料体験を実施中！金曜日には月1回、エアロビクスダンスなど有酸素運動中心の内容を実施します。

日 毎週(月)(木)(金) ※祝を除く

9時30分～11時30分

場 県立檀原公苑 第二体育館

申・問 NPO法人檀原健康スポーツクラブ KKSC (☎ 080-7485-0512 / ☎ 090-5675-3321)



小学生対象のサッカー教室

男の子も女の子も初心者も大歓迎！サッカーをはじめのきっかけに！

対 小学生

日 毎週(月)～(金)

場 檀原運動公園、大成中学校、真菅北・畝傍東・耳成西・今井・金橋小学校

申・問 メールでNPO法人ポルベニルカシハラスポーツクラブ (☐ info-academy@porvenir.jp) へ。



スポーツスクール

対 市内在住・在勤・在学の方

申・問 6/2(火)～窓口またはメールに、スクール名・住所・氏名・性別・年齢・電話番号、小学生は保護者名・学年を記入し、市スポーツ協会 (☎ 21-7710 ☐ kashi-sports@forest.ocn.ne.jp) へ。※受講料など詳しくは、市スポーツ協会ホームページへ。

競技	夏季 グラウンド・ゴルフ 入門スクール	夏季 ジュニア少林寺拳法 体験スクール	ジュニア ハンドボールスクール	ソフトバレーボール スクール	ソフトバレーボール 審判講習会
対象	18歳以上	小・中学生	小学3～6年生	16歳以上 ※原則①②とも参加できる方	18歳以上
日時	7/18(土)・19(日) 9時～12時	7/28～8/25 各(火) 19時～21時 ※8/11は除く。	7/26～8/30 各(日) 17時～19時 ※8/16は除く。	8/2(日) ①9時～12時 ②13時～16時	7/26(日) 9時～16時
場所	檀原運動公園 まほろば広場	曾我川緑地体育館 武道場	ひがしたけだドーム	曾我川緑地体育館	曾我川緑地体育館
締切	7/5(日)	7/12(日)	7/12(日)	7/17(金)	7/10(金)

スケジュール会議・抽選会

利用月	施設/区分	会議日程	会議場所	問い合わせ
8月	檀原運動公園施設 【グラウンド・テニスコート】 (使用抽選会)	6/14(日) 【グラウンド】10時(受付9時45分～) 【テニスコート】11時30分(受付11時15分～)	檀原運動公園 競技用プール会議室	檀原運動公園管理事務所 (☎ 22-6665) 窓口：7/1(火)9時～ 電話：7/11(土)8時30分～予約可。
8月	中学校ナイター (白檀中学校グラウンドのみ)	【R8年度の団体登録】6/23(火)までに登録必要。 【事前登録済の団体】7/1(火)午前0時～オンライン予約(先着順) ※詳しくは市ホームページへ (☐ 16664)。		スポーツ推進課 (☎ 29-8019) ※コイン購入は窓口のみ。
8月	ひがしたけだドーム(使用抽選会)	6/28(日)10時(受付9時30分～)	ひがしたけだドーム (☎ 22-6011) 電話：7/1(火)～予約可。	
9月	中央公民館 (☎ 22-2001)	利用登録団体は、6/5(金)～14(日)9時～17時(閉館時を除く)に窓口で事前予約。 予約が他の団体と重複した団体については6/21(日)9時に中央公民館で調整(重複していない団体は来館不要)。 登録団体以外の方は、7/1(火)9時～窓口、10時～電話で予約できます。※公的行事などのため使用できない日があります。		

無料相談

※**場**の記載がないものは「かしはらナビプラザ4階」にて開催しています。

司法書士による法律相談 第1・第4(水) 13時～16時 第1・第3(土) 9時30分～12時30分 岡県司法書士会 (☎ 0742-22-6687) ※ 祝休み 【45分・予約制(市民優先)】	犯罪被害者支援相談 毎週(月)～(金) 10時～16時 場・問 (公社) なら犯罪被害者支援センター (☎ 0742-24-0783 奈良市東向中町6 奈良県経済倶楽部 経済会館4階) ※ 祝休み	若者自立のための相談会 毎週(月) 10時～17時 岡若者サポートステーションやまと (☎ 44-2055 FAX) 44-2056) ※ 祝休み 【予約制】
弁護士による法律相談① 毎週(金) 13時～16時30分(年末年始を除く) 岡福祉総務課 (☎ 46-9002) ※ 祝休み 【20分・予約制10人(市民優先・1か月前から予約可)】	弁護士による法律相談② 第2・第3・第5(水) 13時～16時 岡中南和法律相談センター (☎ 0742-22-2035) ※ 祝休み 【30分・予約制(中南和地区住民対象・2週間前から予約可)】	しごと相談 第2・4(金) 9時30分～12時30分 ※ 祝休み 岡奈良しごとiセンター (☎ 0742-23-5730) 【予約制(前日16時30分まで)】
若年性認知症相談 第2(金) 13時～16時(年末年始を除く) 岡県若年性認知症サポートセンター (☎ 0742-81-3857) ※ 祝休み 【予約制】	消費生活相談 (月)～(木) 10時～12時、13時～16時※受付15時30分まで 岡消費者ホットライン (☎ 47-2360 ※(金)～(日)・ 祝 は☎ 188) ※ 祝休み 【市内在住・在勤者対象】	不動産無料相談会 第3(水) 13時～16時(祝の場合は第4(水)) 岡NPO法人 奈良県不動産コンサルティング協会 (☎ 0743-86-4285) 【予約制】
市民相談 ※市行政全般について (月)～(金) 8時30分～17時15分 場・問 情報公開室(分庁舎1階 ☎ 21-1130) ※ 祝休み	税理士による税務相談 ※所得税・贈与税などの国税について 第3(水) 13時～16時 岡市民税課 (☎ 47-2634) 【30分・予約制6人】	行政相談 ※国などの行政に関する苦情・要望など 第4(金) 13時～16時(祝の場合は第4(水)) 岡奈良行政監視行政相談センター (☎ 0742-24-0300)
空家相談 第2(火) 13時30分～16時30分(祝の場合は第3(水)) 岡住宅政策課 (☎ 47-3514) 【予約制(7日前まで)】	住宅・建築相談 第1(火) 13時30分～16時30分(祝の場合は第2(火)) 岡住宅政策課 (☎ 47-3514) 岡 18942 【予約制(7日前まで)】	人権擁護委員による人権相談 第1・3(金)・第3(土) 13時～16時 岡市民相談広場 (☎ 47-2350 FAX) 47-2351) ※ 祝休み
交通事故相談 第1(火) 10時～15時(祝の場合は第2(火)) 岡県交通事故相談所 (☎ 0742-27-8731)	奈良県ひきこもり出張相談会 第2・第4(金) 10時～16時 岡県教育振興課 (☎ 0742-27-8608) 【予約制】 ※ 祝休み	ひとり親のための生活相談 第3(火) 10時～16時【予約制】 岡県スマイルセンター (☎ 0742-24-7624) ※ 祝休み
女性による女性のための面接相談 第1(水)、第2・3・4(水) 9時～12時(年末年始を除く) 岡ゆめおーく (☎ 47-3090) ※ 祝休み 【50分・予約制 ※緊急の場合は、開館時間内随時受付あり】	女性相談員による電話相談 第1～4(水) 13時～16時(年末年始を除く) 岡ゆめおーく (☎ 29-5153 ※相談専用) ※ 祝休み ※緊急の場合は、ナビプラザ開館時間内随時受付あり。	外国人生活相談 第1(金)・第2(水)・第3(土) 9時～17時 (最終受付16時30分、年末年始を除く) ※第1(金)は中国語、第2(水)は英語、 第3(土)はベトナム語で相談できます。 岡奈良県県民くらし相談センター (☎ 0742-81-3420) ※ 祝休み

6月のし尿収集予定表・有機質肥料配布

これからの季節、集中豪雨などにより便槽に雨水が侵入することがあります。便槽を修理するなど、各家庭で十分注意してください。※収集予定日は前後する場合があります。詳しくは、直接業者に問合せください。

人数変更や廃止・休止する場合は、業者または浄化センターへ。**問** 浄化センター (☎ 22-8333)

※便槽に異物が混入しないように気をつけてください。今月の有機質肥料配布 (ID 17896) は、6/10(水)～。

日	曜日	新晃株 ☎ 22-5258	橿原大和清掃事業所 ☎ 24-3547	おおやまと環境整理事業協同組合 ☎ 0745-52-2982
1	月		八木・北八木・出合	
2	火	観音寺・一・川西	常盤・石原田(近鉄線北)	
3	水	一・川西	膳夫	曾我・中曾司・曲川
4	木	川西・光陽・西池尻・吉田	南山・戒外	五井・曾我・中曾司
5	金	川西・西池尻・吉田・鳥屋・北越智	南浦	小槻・北妙法寺・地黄・小網・曾我・中曾司・飯高
8	月	西池尻・吉田・新堂・雲梯	高殿	小槻・大垣・上品寺・土橋・豊田・中曾司・西新堂・新口・飯高
9	火	雲梯・曲川・東坊城(大発団地含む)	上飛騨・四分・東池尻	
10	水	東坊城・見瀬・久米・古川	南浦(出屋敷)	
11	木	見瀬・五条野・大軽・大谷・大久保・畝傍	醍醐(JR線南)	
12	金	石川・五条野・大軽・大谷・菖蒲・和田	木原・別所・木之本	
15	月	山本・慈明寺・五井・城殿・縄手・小房・南八木・八木・四分・四条・御坊	田中	
16	火	栄和・城殿・田中	木原・山之坊	
17	水		石原田(米川北)・下八鈞	
18	木		法花寺・高殿・出合(米川南)	
19	金		出合(米川北)・出垣内(JR線北)	
22	月		出合・出垣内	
23	火		北八木	北妙法寺・曾我・十市・中
24	水			石原田・太田市・葛本・十市・常盤・山之坊・木原・葛本・上品寺・新賀・内膳・兵部・八木・北八木・南八木
25	木			今井・五井・四条
26	金			葛本・中・東竹田

こども広場 ID 12191

◆バブバブタイム

日 6/12(金)・23(火)

◆誕生会

日 6/29(月)

◆特別講座

「足育」(足の成長・靴の選び方)

日 7/27(月)

(☎ 47-2330 ナビプラザ3階)

しらかしこども広場

(旧 子育て支援センター) ID 12317

◆バブバブタイム

日 6/9(火)

◆誕生会

日 6/25(木)

◆子育て講座

「乳幼児の食育」

日 7/3(金)

(☎ 23-7200 白檀町8-19-2)

集まれ!

元気な **かしっ子**



橋本 ^{みつり} 実莉ちゃん

毎日にっこにこ!
癒しをありがとう
大好き♡



明石 ^{えいすけ} 瑛介くん

我が家へようこそ!
いっぱい食べて、遊んで、大きくなってね。

対 市内在住の6歳までのお子さん

申 二次元コードから。

※詳しくは市ホームページへ。

問 秘書広報課 (☎ 21-1116)

ID 19713



イベント

子どもの育ちと本

～心を育む絵本とわらべうた～

長年地域で絵本に関わってきた講師が絵本やわらべうたを紹介するおはなし会です。

対 ①0歳～概ね2歳までの子どもと保護者

②概ね2歳～小学校低学年までの子どもと保護者

日 6/14(日) ①10時～

②10時50分～(各約40分)

場 図書館1階 こどもと本のひろば

講 榎原文庫連絡会

問 図書館 (☎ 29-2121)

お知らせ

子どもとの関わり方を

学んでみませんか

全5回の講座で講義やグループワークなどを通して一緒に考えましょう。

対 小学校低学年までの子どもの保護者(託児あり)

日 6/19・26、7/17・31、8/28

各(金)10時～11時30分

(受付9時30分～)

場 分庁舎2階 会議室、

4階 コンベンションルーム

定 10人程度(先着順)

申・問 6/10(水)までに、二次元

コードまたは電話で

こども家庭課

(☎ 47-3707) へ。



イベント

子育て相談 出張ひろば

保育士など市の職員が地域に伺い遊び場を提供します!

保護者同士の交流をしたり、お子さんを遊ばせながら、日頃の悩みや話を職員に聞かせてください。

対 0歳～就学前までの子どもと保護者

日 6/17(水) 10時～12時

場 図書館1階 おはなし室

問 こども家庭課 (☎ 47-3707)

ID 19084



イベント

第1回パパとママの

ワークライフバランス講座

イオンモール榎原の「ちきゅうのにわ」でパパとお子さんは楽しく運動あそび、ママは「スターバックスコーヒー」でほっこりできる座談会を行います。

対 榎原市在住・在勤・在学のパパママと1才～就学前のお子さん

日 6/20(土) 10時～11時

場 イオンモール榎原 ウエスト・ビレッジ1階 ちきゅうのにわ

定 12組(先着順)

講 運動あそび保育士 てつつん、奈良県のスーパーポジティブ保育士 おさむらいせんせい

申・問 6/6(土)9時～二次元コードまたは電話で男女共同参画広場 (☎ 47-3090) へ。

ID 16673



健康

乳幼児健診・教室・相談

※全て要予約。

問 こども家庭課 (☎ 47-3707)

ID 2954

健診・教室・相談 実施日	場所
すこやか子ども相談 7/13(月)・14(火)	分庁舎 2階
6～7か月児健康相談 7/15(水)・16(木)	
1歳6か月児健康診査 7/21(火)・22(水)	保健 センター
3歳6か月児健康診査 7/23(木)・24(金)	
離乳食教室 7/10(金)	
両親学級 7/10(金)・11(土)	



後期高齢者医療保険料率の算定および 軽減措置変更のお知らせ

● 保険料率

保険料率は2年ごとに改定されます。

保険料は、医療給付費等の財源となる基礎賦課額分（医療分）の保険料と子ども子育て支援納付金の財源となる子ども子育て支援納付金分（子ども分）の保険料の合計額が保険料総額となります。

R8年度の保険料率		
区分	医療分	子ども分
所得割率	10.63%	0.25%
均等割額	57,100円	1,400円
賦課限度額	850,000円	21,000円

保険料は、均等割額と所得割額（（総所得金額等－基礎控除 43万円）×所得割率）の合計額です。どれだけ所得が高い方でも、保険料の上限は1年あたり賦課限度額までとなります。なお、R8年度の保険料額は7月中旬に決定します。

● 保険料（均等割額）の軽減措置

均等割額の軽減特例の見直しにより、軽減対象者の所得要件が変更されます。

均等割額軽減条件（世帯所得に応じて判定）※1			
変更前（R7年度）		変更後（R8年度）	
軽減割合	対象者の所得要件	軽減割合	対象者の所得要件
7割軽減	基礎控除額（43万円）＋10万円 ×（給与所得者等の数※3－1）を 超えない世帯	（医療分） 7.2割 ※2軽減	基礎控除額（43万円）＋10万円 ×（給与所得者等の数※3－1）を 超えない世帯
		（子ども分） 7割軽減	
5割軽減	基礎控除額（43万円）＋30.5万円 ×世帯の被保険者数＋10万円 ×（給与所得者等の数※3－1）を 超えない世帯	5割軽減	基礎控除額（43万円）＋ 31万円 ×世帯の被保険者数＋10万円 ×（給与所得者等の数※3－1）を 超えない世帯
2割軽減	基礎控除額（43万円）＋56万円 ×世帯の被保険者数＋10万円 ×（給与所得者等の数※3－1）を 超えない世帯	2割軽減	基礎控除額（43万円）＋ 57万円 ×世帯の被保険者数＋10万円 ×（給与所得者等の数※3－1）を 超えない世帯

※1 同一世帯内の世帯主と被保険者の総所得金額等の合計で判定します。65歳以上の公的年金受給者は、総所得金額等から年金所得の範囲内で最大15万円を控除して軽減判定します。なお、軽減判定は4/1（4/2以降新たに資格取得された場合は資格取得日）の世帯の状況で行います。

※2 R8年度は、変更前（R7年度）の7割軽減に加え、更に0.2割の軽減を行っています。

※3 一定の給与所得者（給与収入55万円超）または公的年金等に係る所得がある方（公的年金の収入金額が、65歳以上で125万円超または65歳未満で60万円超）の人数のことです。

問 保険年金課（☎ 47-2640）

夏期学習講座 受講生募集



申込締切

郵便・インターネット
6/19(金)【必着】
窓口6/19(金)17時15分

① ゆる体操初級講座

全身をやさしくゆらし、ときほぐします。腰やひざの痛い方でもできるやさしい体操です。

対 市内在住・在勤の18歳以上(高校生不可)

日 7/8・22、8/26、9/9 各休

【全4回】 16時～17時30分

定 16人 **講** 小松 治郎さん



② 盆踊り・レクリエーション体操学習講座

初めてでも大丈夫！みんなで楽しく盆踊り(河内音頭・江州音頭)を踊ってみませんか。

対 市内在住・在勤の18歳以上(高校生不可)

日 7/8・22・29、8/12 各休

【全4回】 13時～15時

定 10人 **講** 細川 香陽美さん



③ フラダンス学習講座

Hawaiiの音楽に合わせて楽しく体、脳を動かしましょう！自然と笑顔が出て来ますよ。男性も参加可能です。

対 市内在住・在勤・在学の15歳以上(中学生不可)

日 7/1・15・29、8/5・19 各休

【全5回】 19時～20時

定 24人

講 中本 美穂さん



④ 毛筆かな学習講座

ひらがなや万葉仮名を練習して簡単な文や俳句、短歌を書いて心休まるひとときを。それぞれの経験に応じた内容です。

対 市内在住・在勤の18歳以上(高校生不可)

日 7/8・22、8/26、9/9、10/14 各休

【全5回】 10時～12時

定 20人

¥ 500円(半紙代など)

講 冬木 青華さん



⑤ 初級^{こと}箏学習講座

流派・経験関係なく、合奏の楽しさを感じるふれあいの場として気軽に参加ください。

※爪は講師が用意します。

対 市内在住・在勤・在学の小学4年生以上の方

日 7/12・26、8/9・23 各休

【全4回】 10時～12時

定 10人

講 浅野 孝子さん



⑥ こども絵画学習講座

絵の描き方を学べば物の見方が変わります。一緒に楽しく絵を描いてみませんか。

対 市内在住の小学1～4年生(小学4年生優先)

日 9/5・12・19・26 各休

【全4回】 9時30分～11時30分

定 20人

¥ 600円(画用紙代など)

講 中川 久美子さん



¥ 無料 ※材料費などは各講座の欄に記載。

申 (1)～(3)いずれか。(1)往復はがきに希望講座名、住所、氏名(ふりがな)、年齢、電話番号、在学者は学年、在勤者は勤務先を記入し、中央公民館へ郵送(2)各二次元コードから(3)窓口(返信用はがき【85円】を持参)

※窓口受付時間は8時30分～17時15分(休館日：月・出休を除く祝)。

問 中央公民館(〒634-0075 小房町9-23 ☎22-2001)

注意事項 ●全回参加できること ●他者および子どもの同伴不可 ●申込は1人1講座のみ(他の夏期学習講座との重複申込不可) ●前年度本講座の受講者および公開抽選日以降の辞退者は申込不可 ●申込多数の場合は公開抽選(6/21(日)10時～ ※1週間程度で結果が来ない場合は電話で中央公民館へ) ●申込少数の場合は開催しない場合あり

新着 絵本と子どもと歩いた日々



- 山脇 百合子／著
- のら書店／出版

『ぐりとぐら』シリーズの著者であり、今なお多くの人々に愛される山脇百合子さん。そんな山脇さんの日常に対するあれこれがつづられています。あの物語は日常のこの場面をヒントに生まれたのかなあと想像を膨らませることができ、より一層絵本に対して愛着が湧くことでしょう。

新着 子どもの哲学 お父さんはなぜ「ご主人」？
考えることは楽しい



- 河野 哲也 他／著
- 毎日新聞出版／出版

「どうして大事なことや本当のことよりも、嘘やうわさの方が早く広まるの?」「どうして人は自由が好きなの?」など、日常の素朴な疑問を対話形式で深く考えていきます。小学校中学年以降なら一人で読めるやさしい言葉づかいで、問いの持つ面白さ、楽しさが分かる一冊です。



図書館公式 X (旧 Twitter) はこちら ▶

我が家のペット

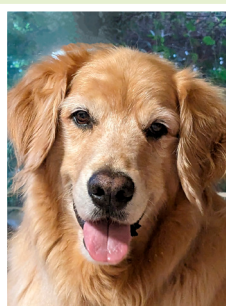

ジョイさん



ペコ



あずき

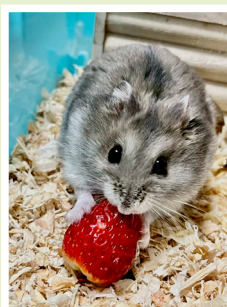

もふ

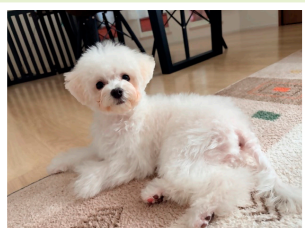

まるん

申 二次元コードから。
※詳しくは市ホームページへ。
問 秘書広報課 (☎ 21-1116)
ID 20028



ぼくらはみんな
生きている — 昆虫編 —



クビアカツヤカミキリ

体長2～4cmほどのカミキリムシです。日本では2011年に初めて見つかリ、奈良県では2019年、橿原市では2021年に確認されたユーラシア大陸東部原産の外来種です。

成虫は光沢のある黒色で、胸部のみ鮮やかな赤色をしています。初夏に木の幹の中でさなぎになり、成虫となって外に出て活動するのは6～7月ごろです。成虫は樹液をなめているのが観察されています。

幼虫はサクラやウメなど、バラ科の樹木の幹に潜り込む習性があり、フラスと呼ばれる木くず状のものを大量に排出しながら幹に穴を開けてしまいます。フラスはときに根元に山積みになるほどで、樹木が弱ったり枯れたりする被害が出ています。そのため、生きたままの持ち運びが禁止されている特定外来生物に指定され、侵入地域では防除も行われていますが、増殖のスピードが速くいずれの地域でも防除には苦戦を強いられています。

●昆虫館

昆虫館公式 X (旧 Twitter) はこちら ▶



市民活動 掲示板

夏休み一日こども大学

体験内容 ①長い絵を描こう、たとえば絵巻とか
②オリジナル模様でTシャツを染めよう

対市内の小学生 **日** 7/19(日) 9時30分～12時30分

定①30人 ②25人(応募多数の場合は抽選)

持汚れてもよい服装、Tシャツ(②のみ)

場・申・問 7/7(火)【必着】までに、はがきに希望講座名・住所・氏名(ふりがな)・電話番号・学年を記入し、奈良芸術短期大学 教務課(〒634-0063 久米町222 ☎27-0625)へ。
※参加者1人につきはがき1枚(兄弟姉妹は1枚で可)。

公共職業訓練募集

訓練科名 ビジネススキル講習付きコース

①CADものづくりサポート科 ②住宅リフォーム技術科

対再就職を希望する方

日 8/3(月)～R9/2/26(金)

定各10人程度

申 6/1(月)～30(火)

場・問 ポリテクセンター奈良
(城殿町433 ☎22-5226)
※駐車場あり



不法就労・不法滞在防止にご協力ください

日本には多数の不法滞在者がおり、その多くが不法就労に及んでいるとみられます。また、不法滞在者による悪質な犯罪も増えています。

外国人を雇用する際には、在留資格・在留期間を必ず確認してください。

問 橿原警察署 (☎23-0110)

第20期犯罪被害者支援ボランティア募集

犯罪や事故の被害者を支援するボランティアです。養成講座を9日間受講していただきます(参加費無料)。

活動内容 電話相談、病院・警察・裁判傍聴の付き添いなど

対 県内在住の20歳以上70歳未満の方

申・問 7/31(金)までに(公社)なら犯罪被害者支援センター(☎0742-26-6935 FAX 0742-95-7560)へ。

橿原混声合唱団 団員募集

基本の呼吸法から学ぶので、初めての方でも安心です。素敵なハーモニーを皆で作しましょう。

日 毎月第1・3(水) 10時～12時

場 大和信用金庫八木支店3階 第3・4会議室 **¥** 2,000円

問 仲川さん (☎23-0330)

労働保険年度更新のご案内

年度更新申告書を5月末頃に発送します。

申告・納付期間 6/1(月)～7/10(金)

問 奈良労働局総務部 労働保険徴収室(☎0742-32-0203)、葛城労働基準監督署(☎0745-52-5891)、ハローワーク大和高田(☎0745-52-5801)

菊づくり講習会

大輪菊や盆栽菊の育て方を教えます。

対 これから菊作りを始めたい方、初心者の方

日 6/21(日) 13時30分～ **場** 中央公民館 第3会議室

問 橿原菊花愛好会会長 加藤さん (☎27-9887)

橿ママブラス & ウィンズ悠々 ジョイントコンサート

小さなお子さんから大人まで楽しめるプログラムです。

日 7/5(日) 13時～(開場12時30分)

場 橿原文化会館 大ホール

問 天理楽器 (☎47-3100)



女性の権利ホットライン (弁護士による臨時無料電話相談)

日 6/26(金) 10時～16時

相談専用電話番号 ☎0742-22-5770(実施日のみ通話可)

問 奈良弁護士会 (☎0742-22-2035)

橿原音楽協会 485回 橿の木コンサート

テノール・ソプラノ独唱、ピアノ独奏などを行います。

日 6/28(日) 19時～ **場** 中央公民館 軽運動室

問 橿原音楽協会 (☎25-0691)

市長のひとこと

今年度も早いもので2か月が過ぎました。

先日、小さなお子さんを抱えながら通学路に立ち、旗を振りながら子ども達を見守ってくださる保護者の姿を見かけました。子育てをしながらのそのお姿には、本当に頭が下がる思いです。

また、朝夕を問わず地域の子子ども達のために見守り活動を続けてくださる方々も多く、なかには30年にわたりご尽力いただいている方もおられるとお聞きしています。

1年生は入学から2か月。ようやく学校生活にも慣れたと思えば、これからは暑い日々が続きます。子ども達、そして見守っていただく皆さまご自身の熱中症にも十分にご留意いただきながら、引き続き見守り活動をお願いいたします。

檀原市長 亀田忠彦



問 秘書広報課 (☎ 47-2632) ID 4058

「かしはら市長@公務レポート (檀原市秘書広報課)」はこちら▶



手話を覚えよう! /

Vol.3

Sign & Smile

梅雨の時期がやってきました。今月は、「雨」と「傘」をこだいちゃん4号と一緒に、楽しく覚えましょう。手話は、思いや気持ちを伝える大切なことばです。

問 障がい福祉課 (☎ 20-0015 FAX) 25-7857)

◆ 雨 (あめ)



両手の指先を下にむけて上から下へ2回下ろす。

◆ 傘 (かさ)

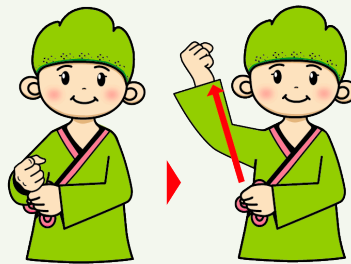

傘を持っている手の上の手を傘を開くイメージで上にあげます。

世界遺産をめざして

もうすぐ

”ユネスコ世界遺産委員会“

来月19日から29日にかけて韓国釜山^{プサン}で開催されるユネスコ世界遺産委員会について紹介します。

世界遺産委員会は、1年1回開催される、世界遺産を守るために世界遺産条約に参加している196か国から選ばれた21か国の委員たちの会議」です。

委員の任期は通常4年で、次の立候補まで6年間空けなければなりません。また、地域的なバランスを図るため、アジア太平洋、アラブ、アフリカ、ヨーロッパ、ラテンアメリカ・カリブの各地域から選出されます。

そして、会議の内容は大きく3つです。

①【新たな世界遺産の決定】世界の国々から出された世界遺産にしたいリクエストについて、イコモス勧告を参考にして世界遺産にするかを決める。「飛鳥・藤原の宮都」の登録審議は、この内容にあたります。

②【ピンチの遺産を救う】戦争や開発でその存続が危ぶまれる遺産を「危機遺産」に指定して守る方法を考える。

③【世界遺産を守るルール作りとお金の管理】世界遺産を守るための世界遺産条約の運用方法や、世界遺産を守るために世界中から集まったお金(世界遺産基金)をどの遺産の保護や修理に使うかを決める。

つまり、世界遺産委員会は、「世界中のすごい建造物や遺跡と自然を、世界のたからものとして未来に残すための重要な決断をする会議」です。

● 世界遺産登録推進課

連載

163

市内の避難情報は「橿原市安全・安心メール」でお知らせします

◆登録方法

✉ bousai.nara-kashihara-city@raidan2.ktaiwork.jp 宛に
空メール（件名・本文不要）を送信するか、二次元コードを
読み取り、空メールを送信してください。



R8年5月末から 気象の警報などが大きく変わります

警戒レベル	市町村 避難情報等	気象台				住民が とるべき行動
		河川氾濫 1級河川などの 大きな河川の氾濫	大雨 低地の浸水や 大河川以外の氾濫	土砂災害 急傾斜地のかけ崩れや 土石流	高潮 海面の上昇や 波の打上げによる浸水	
5	緊急安全確保	5相当 レベル5 氾濫特別警報	レベル5 大雨特別警報	レベル5 土砂災害特別警報	レベル5 高潮特別警報	命の危険 直ちに安全確保！
<警戒レベル4までに危険な場所から かならず避難！>						
4	避難指示	4相当 レベル4 氾濫危険警報	レベル4 大雨危険警報	レベル4 土砂災害危険警報	レベル4 高潮危険警報	危険な場所から 全員避難
3	高齢者等避難	3相当 レベル3 氾濫警報	レベル3 大雨警報	レベル3 土砂災害警報	レベル3 高潮警報	避難に時間を要する人 は早めに避難、避難の 準備など
2	(気象台が発表する情報→)	レベル2 氾濫注意報	レベル2 大雨注意報	レベル2 土砂災害注意報	レベル2 高潮注意報	避難行動を確認（避 難場所や避難ルート、 避難のタイミングなど）
1	(気象台が発表する情報→)	早期注意情報				災害への心構えを高める

これからの季節は、梅雨・台風など、大雨や集中豪雨が発生しやすくなります。

風水害は最新の気象情報を入手することで、時期や規模を予測できます。テレビやラジオ、安全・安心メールを活用し、積極的な情報収集を心がけましょう。

問 危機管理課 (☎ 21-1104)

● 警報・注意報の情報名に「レベル」が付記されます

◆警報・注意報の名称にレベルが付記されます。避難行動と直結するレベルがすぐ分かり、判断の目安が明確になります。

【変更例】

- (旧) 「大雨警報」
- (新) 「レベル3大雨警報」

● 「警戒レベル4相当」の情報は「危険警報」として発表されます

◆危険な場所から避難が必要な状況であるレベル4相当の情報が「危険警報」として発表されます。

【変更例】

- (旧) 「土砂災害警戒情報」
- (新) 「レベル4 土砂災害危険警報」

● 線状降水帯の発生などは「気象防災速報」として発表します

◆極端な現象は新たに「気象防災速報」として発表します。

【変更例】

- (旧) 「顕著な大雨に関する気象情報」
- (新) 「気象防災速報（線状降水帯発生）」
- (旧) 「記録的短時間大雨情報」
- (新) 「気象防災速報（記録的短時間大雨）」

● 河川の氾濫の危険度の伝え方が変わります（特別警報の新設など）

◆従来の「洪水警報」「洪水注意報」は廃止されます。今後は、河川の区分に応じ伝え方が変わります。

【変更例】

- (旧) 「洪水警報：洪水予報河川」
- (新) 「レベル3氾濫警報」
- (旧) 「洪水警報：洪水予報河川以外の河川」
- (新) 「レベル3大雨警報」

◆河川の氾濫に関し「レベル5氾濫特別警報」が新設されます。

洪水ハザードマップで自宅の危険度を
確認しておきましょう

洪水ハザードマップにフローチャートを掲載しています。地図を見てチャートを進むことで、自分の状況に応じた安全確保の仕方が分かります。家族や周りの人と洪水時の安全確保の仕方を確かめましょう。

